

# แผนพัฒนาท้องถิ่น (พ.ศ. ๒๕๖๑-๒๕๖๕)

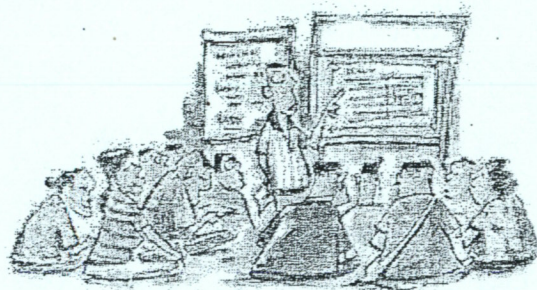

องค์การบริหารส่วนตำบลนาโพธิ์กลาง  
อำเภอโขงเจียม จังหวัดอุบลราชธานี



โดยงานวิเคราะห์นโยบายและแผน



## บันทึกข้อความ

ส่วนราชการ งานวิเคราะห์นโยบายและแผน สำนักงานปลัด โทรศัพท์ ๐-๔๕๓๘-๑๐๖๓

ที่ อบ ๘๑๙๐๑/

วันที่ ๑๓ มิถุนายน ๒๕๖๒

เรื่อง การจัดทำแผนพัฒนาท้องถิ่น

เรียน นายกองค์การบริหารส่วนตำบลนาโพธิ์กลาง

### ต้นเรื่อง

กระทรวงมหาดไทย ชักซ้อมแนวทางการทบทวนแผนพัฒนาท้องถิ่น (พ.ศ.๒๕๖๑-๒๕๖๕) ให้มีความสอดคล้องและเชื่อมโยงกับแผนพัฒนาจังหวัด แผนพัฒนาภูมิภาค ตลอดจนสามารถบูรณาการแผนงาน/โครงการ/กิจกรรม และงบประมาณในพื้นที่ได้อย่างมีประสิทธิภาพ อันจะก่อให้เกิดประโยชน์สูงสุดให้กับประชาชน

### ข้อเท็จจริง

องค์การบริหารส่วนตำบลนาโพธิ์กลาง ได้จัดทำ ทบทวนร่างแผนพัฒนาท้องถิ่น (พ.ศ.๒๕๖๑-๒๕๖๕) เสร็จสิ้นลง ทั้งนี้ได้ผ่านกระบวนการตามระเบียบกระทรวงมหาดไทย ว่าด้วยการจัดทำแผนพัฒนาขององค์กรปกครองส่วนท้องถิ่น พ.ศ.๒๕๔๘ และที่แก้ไขเพิ่มเติมแล้ว และสภาองค์การบริหารส่วนตำบลนาโพธิ์กลาง ได้พิจารณาในการประชุมสภาองค์การบริหารส่วนตำบลนาโพธิ์กลาง สมัยวิสามัญ สมัยที่ ๑ ครั้งที่ ๒ ประจำปี ๒๕๖๒ เมื่อวันที่ ๑๓ มิถุนายน ๒๕๖๒ มีมติเห็นชอบร่างแผนพัฒนาท้องถิ่น (พ.ศ.๒๕๖๑-๒๕๖๕)

### ระเบียบหรือกฎหมายที่เกี่ยวข้อง

๑. ระเบียบกระทรวงมหาดไทย ว่าด้วยการจัดทำแผนพัฒนาขององค์กรปกครองส่วนท้องถิ่น พ.ศ. ๒๕๔๘ และที่แก้ไขเพิ่มเติม

๒. หนังสือกระทรวงมหาดไทย ดส ที่ มท ๐๘๑๐.๓/ว ๕๗๙๗ ลงวันที่ ๑๐ ตุลาคม ๒๕๕๙

๓. หนังสือกระทรวงมหาดไทย ที่ มท ๐๘๑๐.๓/ว ๖๐๔๖ ลงวันที่ ๑๙ ตุลาคม ๒๕๖๑

๔. หนังสือกระทรวงมหาดไทย ดส ที่ มท ๐๘๑๐.๓/ว ๒๙๓๑ ลงวันที่ ๑๕ พฤษภาคม ๒๕๖๒

### ข้อเสนอ

๑. พิจารณานุมัติแผนพัฒนาท้องถิ่น (พ.ศ.๒๕๖๑-๒๕๖๕)

๒. พิจารณาลงนามประกาศใช้แผนพัฒนาท้องถิ่น (พ.ศ.๒๕๖๑-๒๕๖๕)

จึงเรียนมาเพื่อโปรดพิจารณาอนุมัติ และลงนามในร่างประกาศใช้แผนพัฒนาต่อไป

(นายจีระเดช เทียมทัค)

นักพัฒนาชุมชนชำนาญการ รักษาการแทน  
หัวหน้าสำนักงานปลัด

ปลัดองค์การบริหารส่วนตำบลนาโพธิ์กลาง

สืบเอก

(สุวัฒน์ชัย รอดจากเข็ญ)  
นักวิเคราะห์นโยบายและแผนชำนาญการ

(นายจิรปชญ์ บุญองค์)

นายกองค์การบริหารส่วนตำบลนาโพธิ์กลาง



ประกาศองค์การบริหารส่วนตำบลนาโพธิ์กลาง  
เรื่อง ใช้แผนพัฒนาท้องถิ่น (พ.ศ.๒๕๖๑-๒๕๖๕)

\*\*\*\*\*

องค์การบริหารส่วนตำบลนาโพธิ์กลาง ได้จัดทำ ทบทวนร่างแผนพัฒนาท้องถิ่น (พ.ศ.๒๕๖๑-๒๕๖๕) เสร็จสิ้นลง ทั้งนี้ได้ผ่านกระบวนการตามระเบียบกระทรวงมหาดไทย ว่าด้วยการจัดทำแผนพัฒนาขององค์กรปกครองส่วนท้องถิ่น พ.ศ.๒๕๔๘ และที่แก้ไขเพิ่มเติมแล้ว และสภาองค์การบริหารส่วนตำบลนาโพธิ์กลาง ได้พิจารณาในการประชุมสภาองค์การบริหารส่วนตำบลนาโพธิ์กลาง สมัยวิสามัญ สมัยที่ ๑ ครั้งที่ ๒ ประจำปี ๒๕๖๒ เมื่อวันที่ ๑๓ มิถุนายน ๒๕๖๒ มีมติเห็นชอบร่างแผนพัฒนาท้องถิ่น (พ.ศ.๒๕๖๑-๒๕๖๕)

อาศัยอำนาจตามความในข้อ ๑๗ แห่งระเบียบกระทรวงมหาดไทย ว่าด้วยการจัดทำแผนพัฒนาขององค์กรปกครองส่วนท้องถิ่น พ.ศ.๒๕๔๘ และที่แก้ไขเพิ่มเติม จึงประกาศใช้แผนพัฒนาท้องถิ่น (พ.ศ.๒๕๖๑-๒๕๖๕) รายละเอียดปรากฏตามแผนพัฒนาท้องถิ่น (พ.ศ.๒๕๖๑-๒๕๖๕) ที่แนบมานี้

จึงประกาศให้ทราบโดยทั่วกัน

ประกาศ ณ วันที่ ๑๓ มิถุนายน พ.ศ.๒๕๖๒

(นายภิญโญ บุญยงค์)

นายกองค์การบริหารส่วนตำบลนาโพธิ์กลาง

# แผนพัฒนาท้องถิ่น (พ.ศ.๒๕๖๑-๒๕๖๕)

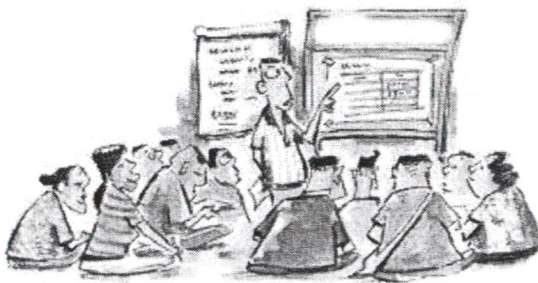

องค์การบริหารส่วนตำบลนาโพธิ์กลาง  
อำเภอโขงเจียม จังหวัดอุบลราชธานี



โดยงานวิเคราะห์นโยบายและแผน

## คำนำ

การจัดทำแผนพัฒนาท้องถิ่น (พ.ศ.๒๕๖๑-๒๕๖๕) ขององค์การบริหารส่วนตำบลนาโพธิ์กลาง ถือเป็นเรื่องสำคัญที่จะต้องจัดทำตามกฎหมาย ระเบียบ และมีความจำเป็นต่อการบริหารงาน เพื่อให้ปฏิบัติการกิจการให้บริการสาธารณสุขแก่ประชาชนตามอำนาจหน้าที่ และเป็นประโยชน์ต่อประชาชนโดยรวม นอกจากนี้แผนพัฒนาท้องถิ่นฉบับนี้ยังใช้เป็นกรอบในการจัดทำงบประมาณ ของปีงบประมาณ พ.ศ.๒๕๖๑-๒๕๖๕

การใช้แผนพัฒนาท้องถิ่น (พ.ศ.๒๕๖๑-๒๕๖๕) ฉบับนี้ ไม่ได้เรียงลำดับความสำคัญเหมือนแผนชุมชนหรือแผนพัฒนาตำบล ทุกโครงการมีความสำคัญเท่ากันทั้งหมด ผู้บริหารท้องถิ่นสามารถกำหนดโครงการใดก็ได้ในแผนพัฒนานี้มาจัดทำงบประมาณ ตามหลัก “การบริหารราชการส่วนท้องถิ่น ต้องให้องค์กรปกครองส่วนท้องถิ่นมีอิสระในการบริหาร การจัดทำบริการสาธารณะ การส่งเสริม และสนับสนุนการจัดการศึกษา การเงินและการคลัง และการกำกับดูแลองค์กรปกครองส่วนท้องถิ่นซึ่งต้องทำเพียงเท่าที่จำเป็นเพื่อการคุ้มครอง ประโยชน์ของประชาชนในท้องถิ่นหรือประโยชน์ของประเทศเป็นส่วนรวม” ดังจะเห็นได้จากเดิมใช้คำว่า “ลำดับที่” ซึ่งจะเป็นการเรียงลำดับความสำคัญของโครงการมาแล้ว แต่ในปัจจุบันใช้เพียงคำว่า “ที่” เพื่อให้ทราบว่าแผนพัฒนาไม่จำเป็นต้องเรียงลำดับความสำคัญแล้วนำมาจัดทำงบประมาณนั่นเอง โดยจะจัดเรียงโครงการตามแผนงาน และงานเป็นหลัก จากนั้นเป็นโครงการตามนโยบายผู้บริหาร โครงการที่คณะกรรมการหมู่บ้านขอรับงบประมาณ โครงการตามนโยบายปลัดองค์การบริหารส่วนตำบล โครงการของสำนักงานปลัดองค์การบริหารส่วนตำบล (แผนงานบริหารงานทั่วไปเรียงลำดับดังนี้ ส่วนกลาง งานประชาสัมพันธ์ งานธุรการ งานการเจ้าหน้าที่ งานวิเคราะห์นโยบายและแผน) โครงการของกองคลัง โครงการของกองช่าง และโครงการของกองการศึกษา

หวังเป็นอย่างยิ่งว่าแผนพัฒนาท้องถิ่น (พ.ศ.๒๕๖๑-๒๕๖๕) ฉบับนี้ คงเป็นประโยชน์ต่อการจัดทำงบประมาณ หากมีข้อผิดพลาดบกพร่องใด คณะผู้จัดทำขออภัยมา ณ โอกาสนี้

งานวิเคราะห์นโยบายและแผน

๑๓ มิถุนายน ๒๕๖๒

## สารบัญ

	หน้า
คำนำ	๒
ข้อเตือนใจในการปฏิบัติราชการ	๔
บันทึกหลักการและเหตุผล	๕
ส่วนที่ ๑ สภาพทั่วไปและข้อมูลพื้นฐาน	๖
ส่วนที่ ๒ ยุทธศาสตร์องค์กรปกครองส่วนท้องถิ่น	๒๓
ส่วนที่ ๓ การนำแผนพัฒนาท้องถิ่นไปสู่ปฏิบัติ	๓๑
ส่วนที่ ๔ การติดตามและประเมินผล	๑๑๕
ภาคผนวก ก ประเมินผลยุทธศาสตร์	๑๒๐
ภาคผนวก ข ประเมินผลโครงการ	๑๒๑
ภาคผนวก ค คณะกรรมการพัฒนาองค์การบริหารส่วนตำบลนาโพธิ์กลาง	๑๒๒
ภาคผนวก ง คณะกรรมการสนับสนุนการจัดทำแผนพัฒนาฯ	๑๒๔

## ข้อเตือนใจในการปฏิบัติราชการ



ที่ นว. 89/2497

กรมสารบรรณคณะรัฐมนตรีฝ่ายบริหาร

I เมษายน 2497

เรื่อง ข้าราชการอ้างว่าไม่รู้กฎหมายและระเบียบแบบแผนในหน้าที่

เรียน (เวียนกระทรวงทบวงกรม)

ด้วยในคราวประชุมคณะรัฐมนตรี เมื่อวันที่ 29 มีนาคม 2497 ได้พิจารณาเห็นว่าข้าราชการแต่ละคนย่อมมีหน้าที่ที่จะต้องรับผิดชอบตำแหน่งหน้าที่ของตนหากได้ปฏิบัติงานในหน้าที่ก็ดีหรือละเว้นมิได้ปฏิบัติก็ดี เป็นเหตุให้เกิดความเสียหายแก่ราชการแล้ว จะอ้างว่าไม่รู้กฎหมายหรือระเบียบแบบแผนข้อบังคับของทางราชการมิได้

จึงได้ลงมติว่า ข้าราชการผู้มีหน้าที่ปฏิบัติกรอย่างใดอย่างหนึ่ง จะอ้างว่าไม่รู้กฎหมายหรือระเบียบแบบแผนข้อบังคับอันตนจะต้องปฏิบัติ และอยู่ในหน้าที่ของตนมิได้ การที่ข้าราชการปฏิบัติงานไม่ชอบด้วยกฎหมายระเบียบแบบแผนก็ดี หรือละเลยไม่ปฏิบัติหน้าที่ตามกฎหมายและระเบียบแบบแผนกำหนดก็ดี ให้ถือว่าเป็นการผิดวินัย หรือหย่อนสมรรถภาพ แล้วแต่กรณี และให้ผู้บังคับบัญชาพิจารณาโทษตามควรแก่กรณีต่อไป

จึงขอขึ้นชั้นมา

ขอแสดงความนับถืออย่างสูง

(ลงนาม)

ชำนานูอักษร

(หลวงชำนานูอักษร)

เลขาธิการคณะรัฐมนตรีฝ่ายบริหาร

**บันทึกหลักการและเหตุผล**  
**ประกอบแผนพัฒนาท้องถิ่น (พ.ศ.๒๕๖๑-๒๕๖๕)**  
**องค์การบริหารส่วนตำบลนาโพธิ์กลาง อำเภอโขงเจียม จังหวัดอุบลราชธานี**

**หลักการ**

ให้มีการจัดทำ ทบทวนแผนพัฒนาท้องถิ่น (พ.ศ.๒๕๖๑-๒๕๖๕)

**เหตุผล**

ด้วยระเบียบกระทรวงมหาดไทย ว่าด้วยการจัดทำแผนพัฒนาขององค์กรปกครองส่วนท้องถิ่น พ.ศ.๒๕๔๘ และที่แก้ไขเพิ่มเติม ประกอบหนังสือหนังสือกระทรวงมหาดไทย ด่วนที่สุด ที่ มท ๐๘๑๐.๓/ว ๒๙๓๑ ลงวันที่ ๑๕ พฤษภาคม ๒๕๖๒ ได้กำหนดให้องค์การบริหารส่วนตำบลจัดทำ แผนพัฒนาท้องถิ่น ให้ดำเนินการตามขั้นตอนดังนี้

(๑) คณะกรรมการพัฒนาท้องถิ่นจัดประชุมประชาคมท้องถิ่น ส่วนราชการและรัฐวิสาหกิจที่เกี่ยวข้อง เพื่อแจ้งแนวทางการพัฒนาท้องถิ่น รับทราบปัญหา ความต้องการ ประเด็นการพัฒนา และประเด็นที่เกี่ยวข้องตลอดจนความช่วยเหลือทางวิชาการ และแนวทางปฏิบัติที่เหมาะสมกับสภาพพื้นที่เพื่อนำมากำหนดแนวทางการจัดทำแผนพัฒนาท้องถิ่น โดยให้นำข้อมูลพื้นฐานในการพัฒนาจากหน่วยงานต่างๆ และข้อมูลในแผนพัฒนาหมู่บ้านหรือแผนชุมชนมาพิจารณาประกอบการจัดทำ แผนพัฒนาท้องถิ่น

(๒) คณะกรรมการสนับสนุนการจัดทำแผนพัฒนาท้องถิ่น รวบรวมแนวทางและข้อมูลนำมา วิเคราะห์เพื่อจัดทำร่างแผนพัฒนาท้องถิ่น แล้วเสนอคณะกรรมการพัฒนาท้องถิ่น

(๓) คณะกรรมการพัฒนาท้องถิ่นพิจารณาร่างแผนพัฒนาท้องถิ่นเพื่อเสนอผู้บริหารท้องถิ่น

(๔) ผู้บริหารท้องถิ่นพิจารณาอนุมัติร่างแผนพัฒนาท้องถิ่น และประกาศใช้แผนพัฒนาท้องถิ่น

เพื่อให้เป็นไปตามกฎหมายว่าด้วยสภาตำบลและองค์การบริหารส่วนตำบล สำหรับองค์การบริหารส่วนตำบลให้ผู้บริหารท้องถิ่นเสนอร่างแผนพัฒนาท้องถิ่นต่อสภาองค์การบริหารส่วนตำบลเพื่อให้ ความเห็นชอบก่อน แล้วผู้บริหารท้องถิ่นจึงพิจารณาอนุมัติและประกาศใช้แผนพัฒนาท้องถิ่นต่อไป

เพื่อให้แผนพัฒนาท้องถิ่น (พ.ศ.๒๕๖๑-๒๕๖๕) มีความครอบคลุมประเด็นการพัฒนาของ องค์การบริหารส่วนตำบลนาโพธิ์กลาง อย่างครบถ้วน รอบด้านยิ่งขึ้น จึงจำเป็นต้องจัดทำ ทบทวน แผนพัฒนาท้องถิ่น (พ.ศ.๒๕๖๑-๒๕๖๕) นี้ขึ้น



## ส่วนที่ ๑ สภาพทั่วไปและข้อมูลพื้นฐาน

### ๑. ด้านกายภาพ

#### ๑.๑ ที่ตั้งของหมู่บ้านหรือชุมชนหรือตำบล

ตำบลนาโพธิ์กลาง เป็นหนึ่งในห้าตำบลของอำเภอโขงเจียม ตั้งอยู่ทางทิศเหนือของที่ว่าการอำเภอโขงเจียม ที่ทำการองค์การบริหารส่วนตำบลอยู่ห่างจากอำเภอโขงเจียมสามสิบบาทกิโลเมตร แต่เดิมนั้นมีชื่อว่าหนองสนโต มีฐานะเป็นอำเภอแก่งแขวงโขงเจียม ซึ่งแปลว่าข้าง มีนายอำเภอชื่อ ท้าวบุญธิสาร วงศ์เจียม ต่อมาอำเภอแก่งแขวงโขงเจียม ได้ย้ายไปตั้งที่หมู่บ้านสุวรรณวาริ เป็นอำเภอโขงเจียมในปัจจุบัน ต่อมาบ้านหนองสนโต ได้เปลี่ยนชื่อเป็นบ้านนาโพธิ์กลาง ยกฐานะเป็นตำบลขึ้นต่ออำเภอโขงเจียม ชาวบ้านนาโพธิ์กลางเดิมอยู่ตามที่ราบลุ่มแม่น้ำโขง และมีบางส่วนอพยพมาจากประเทศลาว โดยใช้ช้างเป็นพาหนะ จนมาถึงหนองสนโตบริเวณหนองตาเหียว จึงได้ตั้งหลักแหล่งทำมาหากิน ในอดีตมีชนชาวพื้นเมืองที่มาอาศัยอยู่จำนวนสี่เผ่า ได้แก่ ขอม ส่วย ข่า และภูไท ปัจจุบันวัฒนธรรมของเผ่าต่างๆ ได้เปลี่ยนและผสมผสานกันเป็นวัฒนธรรมไทย-ลาว (อีสาน) ส่วนวัฒนธรรมพื้นถิ่นดั้งเดิม ยังพบได้กับผู้เฒ่าผู้แก่ที่สืบทอดมาจากบรรพบุรุษ มีพื้นที่ประมาณ ๒๖๑ ตารางกิโลเมตร (๑๖๓,๑๒๕ ไร่)

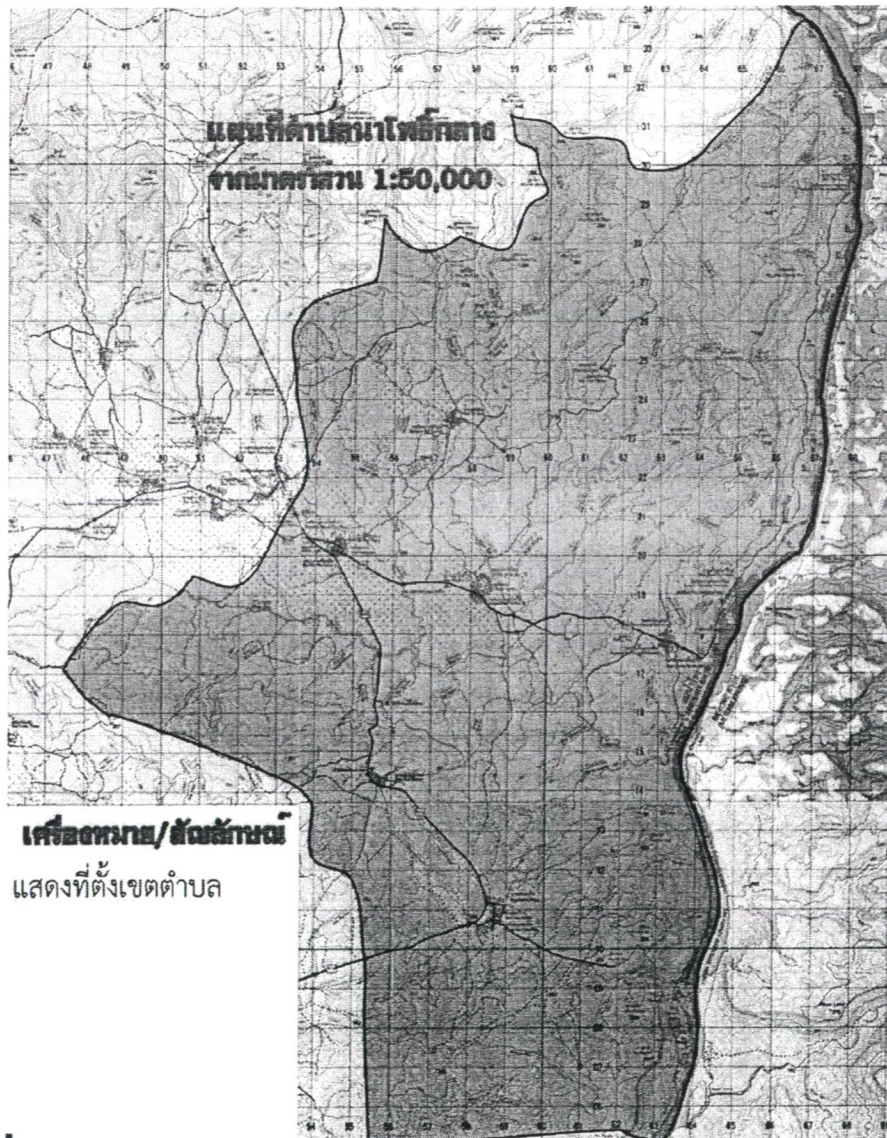

ทิศเหนือ	ติดต่อกับ ตำบลหนามแท่ง อำเภอศรีเมืองใหม่
ทิศตะวันออก	ติดต่อกับ แม่น้ำโขง และสาธารณรัฐประชาธิปไตยประชาชนลาว
ทิศใต้	ติดต่อกับ ตำบลห้วยไผ่ อำเภอโขงเจียม
ทิศตะวันตก	ติดต่อกับ ตำบลห้วยยาง อำเภอโขงเจียม

๑.๒ ลักษณะภูมิประเทศ จังหวัดอุบลราชธานีตั้งอยู่ในบริเวณที่เรียกว่า แอ่งโคราช (Khorat Basin) โดยสูงจากระดับน้ำทะเลเฉลี่ยประมาณ ๖๘ เมตร (๒๒๗ ฟุต) ลักษณะโดยทั่วไปเป็นที่สูงต่ำเป็นที่ราบสูงลาดเอียงไปทางทิศตะวันออก มีแม่น้ำโขงเป็นแนวเขตกั้นจังหวัดอุบลราชธานีกับประเทศลาว มีแม่น้ำชีไหลมาบรรจบกับแม่น้ำมูลซึ่งไหลผ่านกลางจังหวัดจากทิศตะวันตกมายังทิศตะวันออกแล้วไหลลงสู่แม่น้ำโขงที่อำเภอโขงเจียม และมีลำน้ำใหญ่ๆ อีกหลายสาย ได้แก่ ลำเซบก ลำโดมใหญ่ ลำโดมน้อย และมีภูเขาสลับซับซ้อนหลายแห่งทางบริเวณชายแดนตอนใต้ ที่สำคัญคือ ทิวเขาบรรทัดและทิวเขาพนมดงรัก ซึ่งกั้นอาณาเขตระหว่างจังหวัดอุบลราชธานีกับประเทศลาวและประเทศกัมพูชา โดยตำบลนาโพธิ์กลางมีจุดสูงสุดอยู่ที่ภูนาทม ๔๕๕ เมตร (พิกัด ๔๘PWC๖๕๔๒๕๘)

๑.๓ ลักษณะภูมิอากาศ ฤดูฝนจะเริ่มตั้งแต่เดือนพฤษภาคมเรื่อยไปจนถึงปลายเดือนตุลาคม และมักปรากฏเสมอว่าฝนทิ้งช่วงในเดือนมิถุนายนถึงเดือนกรกฎาคม แต่ระยะเวลาการทิ้งช่วงมักจะไม่เหมือนกันในแต่ละปี ฤดูหนาว เนื่องจากเป็นจังหวัดที่ตั้งอยู่ทางทิศตะวันออกสุดของประเทศ ทำให้ได้รับอิทธิพลลมมรสุมตะวันออกเฉียงเหนือก่อนภูมิภาคอื่น อุณหภูมิจะเริ่มลดต่ำลงตั้งแต่เดือนตุลาคมและจะสิ้นสุดปลายเดือนมกราคม ฤดูร้อน ถึงแม้ว่าเคยปรากฏบ่อยครั้งว่าอากาศยังคงหนาวเย็นยึดเยื้อมาจนถึงปลายเดือนกุมภาพันธ์ โดยส่วนใหญ่แล้วอากาศจะ เริ่มอบอ้าว ในเดือนกุมภาพันธ์ไปจนถึงประมาณต้นเดือนพฤษภาคมซึ่งอาจจะมีฝน เริ่มตกอยู่บ้างในปลายเดือนเมษายน

๑.๔ ลักษณะของดิน ภูมิประเทศส่วนใหญ่มีลักษณะเป็นที่ราบสูงสลับเชิงเขาและเป็นภูเขาหินทราย ลักษณะดินเป็นดินร่วนปนทราย มีป่าดงนาทามซึ่งเป็นป่าดิบแล้งค่อนข้างสมบูรณ์ โดยเป็นแบบตะพักลำน้ำ (terrace) ที่เกิดจากการกระทำของขบวนการของน้ำนานมาแล้ว ประกอบด้วยบริเวณที่เป็นลาดตะพักลำน้ำระดับต่ำ ระดับกลาง และระดับสูง ลักษณะพื้นที่ที่มีทั้งที่เป็นที่ราบแบบลูกคลื่นลอนลาดจนถึงลูกคลื่นลอนชัน จะอยู่ถัดจากบริเวณที่ราบลุ่มน้ำท่วมถึงขึ้นมา ซึ่งพื้นที่เหล่านี้จะพบในบริเวณทั่วไปของจังหวัดอุบลราชธานี กล่าวคือทางตอนเหนือ ทางตะวันออก และทางใต้ บางแห่งใช้สำหรับทำนาและบางแห่งใช้สำหรับปลูกพืชไร่ อีกทั้งยังมีบริเวณที่ลาดเชิงเขา (foot hill slope) เป็นที่ลาดเชิงเขาที่ตะกอนบริเวณที่เกิดจากการกระทำของน้ำนานมาแล้วทับถมกัน บริเวณนี้จะพบอยู่ในอำเภอโขงเจียม อำเภอพิบูลย์รักษ์ อำเภอศรีเมืองใหม่ และอำเภอตระการพืชผล

๑.๕ ลักษณะของแหล่งน้ำ และเป็นแหล่งต้นน้ำของลำห้วยหลายสาย พื้นที่ด้านตะวันออกของตำบลติดต่อกับสาธารณรัฐประชาธิปไตยประชาชนลาว โดยมีแม่น้ำโขงเป็นแนวเขตธรรมชาติ และมีแหล่งน้ำสาขาดังนี้

ลำดับ	หมู่บ้าน	ลำน้ำ
๑	บ้านนาโพธิ์กลาง	ลำห้วยโพธิ์, ร่องพริก, แก่งเสือ, ห้วยจะคำ
๒	บ้านนาโพธิ์ใต้	ลำห้วยทราย, ห้วยแซะ, ห้วยกลาง, ห้วยขอก, ห้วยใหญ่, ห้วยโพธิ์, ห้วยภูไท
๓	บ้านคันท่าเกวียน	ลำห้วยสงยาง
๔	บ้านหนองผือ	ลำห้วยจะขวาง, ห้วยสี่เสียด, ห้วยสร้อย
๕	บ้านปากลา	ลำห้วยลา
๖	บ้านทุ่งนาเมือง	ห้วยชิงเล็ก, ห้วยชิงใหญ่, ห้วยนาเมืองเล็ก, ห้วยนาเมืองใหญ่, ห้วยใหญ่

๗	บ้านชะซอม	ห้วยทราย, ร่องห้วยบอน
๘	บ้านนาโพธิ์เหนือ	ห้วยแชะ, ร่องบุญทัน, ห้วยโพธิ์
๙	บ้านโนนสวรรค์	ร่องภูไท, ร่องเชียงลุน
๑๐	บ้านหนองเจริญ	แซ่ข้างตก, ห้วยสี่เสียด

แหล่งน้ำที่สร้างขึ้น (ที่มากองช่าง)

ลำดับ	หมู่บ้าน	อ่างเก็บน้ำ	ฝาย	สระน้ำ	เหมือง	ประปา
๑	บ้านนาโพธิ์กลาง		๔	๑		๑
๒	บ้านนาโพธิ์ใต้		๑	๒		๓
๓	บ้านคันท่าเกวียน		๑			๒
๔	บ้านหนองผือ		๑			๑
๕	บ้านปากลา		๑			๒
๖	บ้านทุ่งนาเมือง	๑	๔			๒
๗	บ้านชะซอม		๒	๑		๑
๘	บ้านนาโพธิ์เหนือ		๓	๑		๒
๙	บ้านโนนสวรรค์	๑				๓
๑๐	บ้านหนองเจริญ			๑		๓

๑.๖ ลักษณะของไม้/ป่าไม้ : หน่วยเป็นไร่ (ที่มงานป้องกันและบรรเทาสาธารณภัยและงานสุขาภิบาลและสิ่งแวดล้อม:ไม่ให้ข้อมูล)

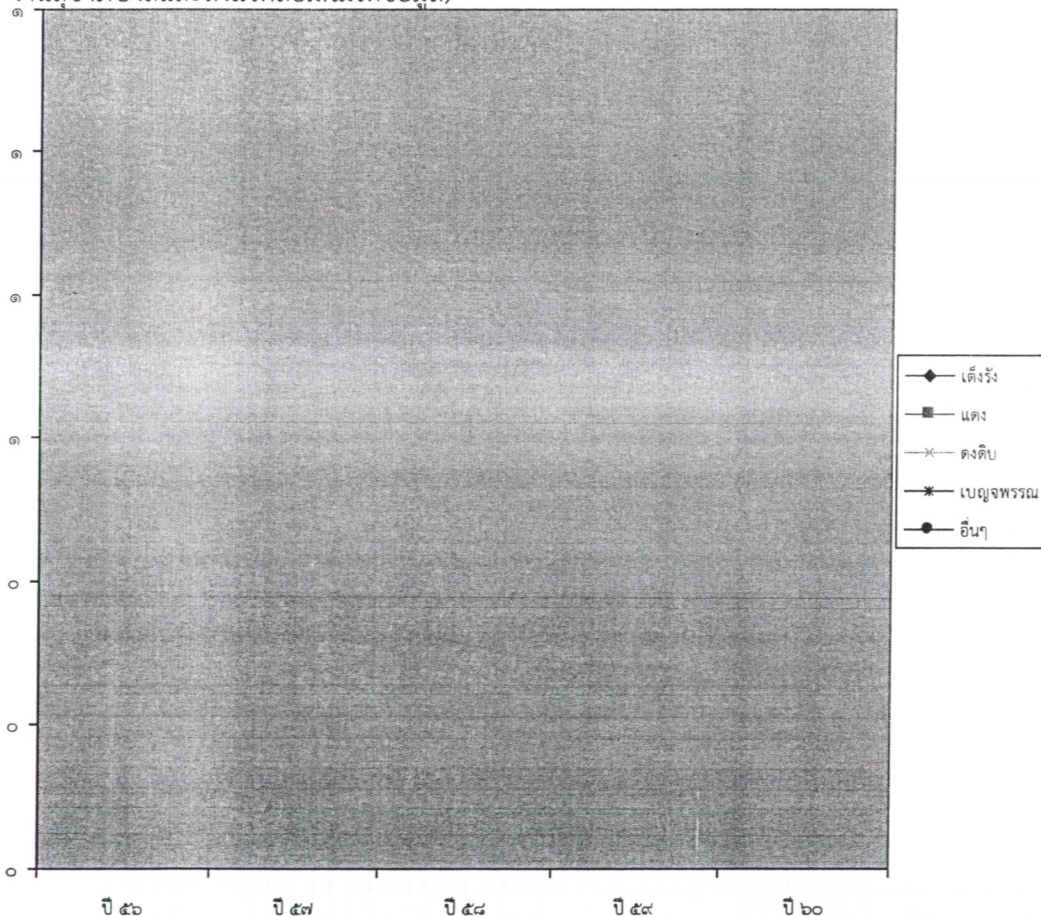

๒. ด้านการเมือง/การปกครอง

๒.๑ เขตการปกครอง แบ่งออกเป็น ๑๐ หมู่บ้าน ณ ๑๕ พฤษภาคม ๒๕๖๒

หมู่ที่	ชื่อหมู่บ้าน	ผู้ปกครอง	หมายเหตุ
๑	บ้านนาโพธิ์กลาง	นายจ่านัง โยธารักษ์	ผู้ใหญ่บ้าน
๒	บ้านนาโพธิ์ใต้	นายศักดิ์ดา วงศ์ละคร	ผู้ใหญ่บ้าน
๓	บ้านคันท่าเกวียน	นางสาว จันทร์ปรีกษ์	ผู้ใหญ่บ้าน
๔	บ้านหนองผือ	นายบุญส่ง โยธารักษ์	ผู้ใหญ่บ้าน
๕	บ้านปากลา	นายสำรี พิมพวงค์	ผู้ใหญ่บ้าน
๖	บ้านทุ่งนาเมือง	นายปัญญา พลศักดิ์	ผู้ใหญ่บ้าน
๗	บ้านชะขอม	นายบัวสอน ภูขำ	ผู้ใหญ่บ้าน
๘	บ้านนาโพธิ์เหนือ	นายสำเนียง โคตรเมือง	ผู้ใหญ่บ้าน
๙	บ้านโนนสวรรค์	นายประจักษ์ อูกาวงค์	ผู้ใหญ่บ้าน
๑๐	บ้านหนองเจริญ	นายคำหล้า พิมพวงค์	กำนัน

๒.๒ เขตการเลือกตั้ง : หน่วยเป็นคน (ที่มาสำนักทะเบียนท้องถิ่นอำเภอโขงเจียม)

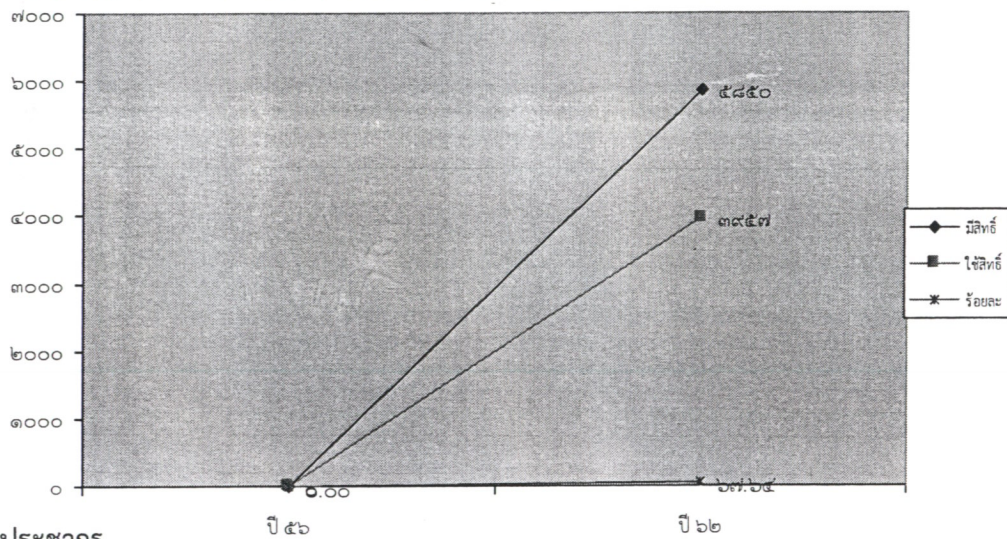

๓. ประชากร

๓.๑ ข้อมูลเกี่ยวกับจำนวนประชากร : หน่วยเป็นคน (ที่มาสำนักทะเบียนท้องถิ่นอำเภอโขงเจียม)

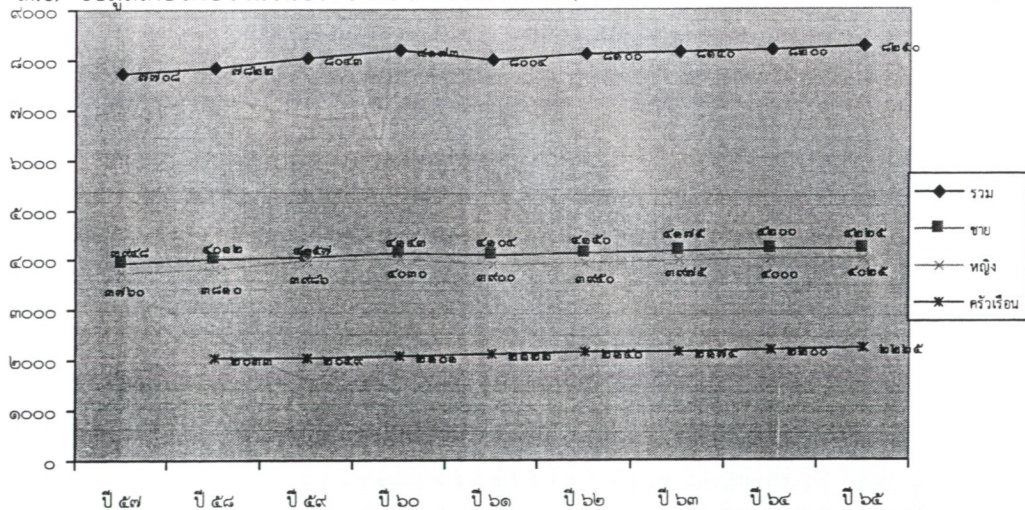

๓.๒ ช่วงอายุและจำนวนประชากร : หน่วยเป็นคน (ที่มาสำนักทะเบียนท้องถิ่นอำเภอโขงเจียม)

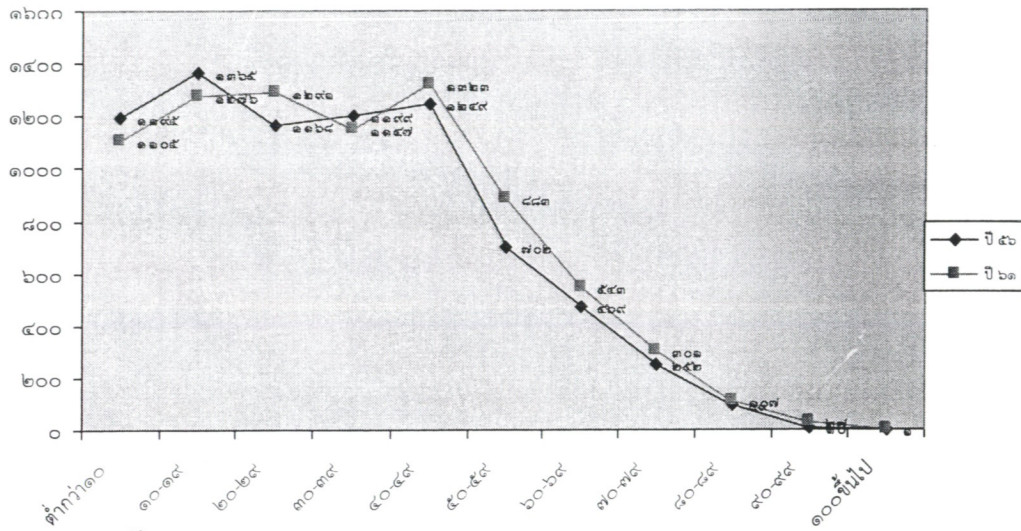

๔. สภาพทางสังคม

๔.๑ การศึกษา : หน่วยเป็นคน (ที่มาข้อมูล CCIS กองการศึกษาฯ ณ ๑๐ มิ.ย.)

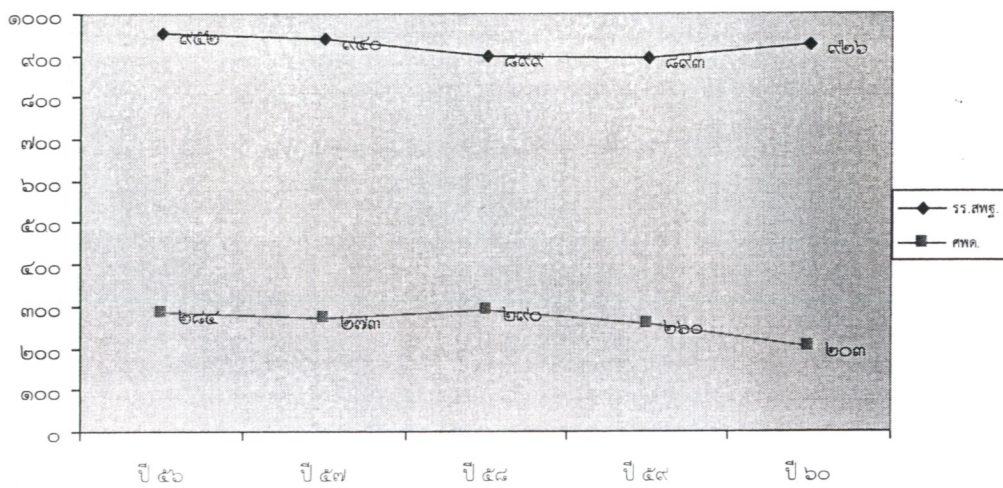

๔.๒ สาธารณสุข : หน่วยเป็นคน (ที่มางานสาธารณสุขและสิ่งแวดล้อม และงานพัฒนาชุมชน)

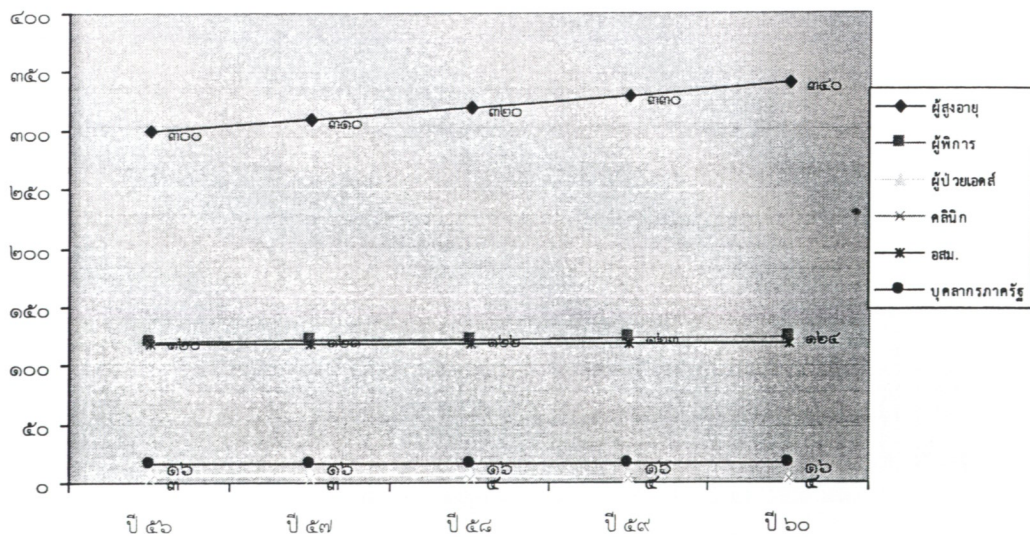

๔.๓ อาชญากรรม : หน่วยเป็นคดี นับตามข้อหาหลัก ภาพรวมอำเภอ (ที่มาตำราวจุทธโรงเจียม)

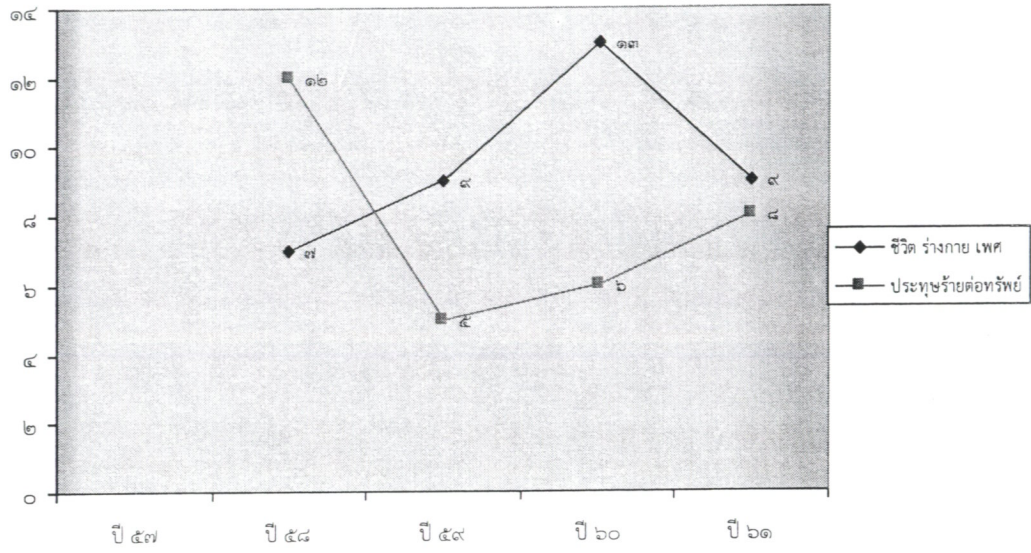

๔.๔ ยาเสพติด : หน่วยเป็นคดี นับตามข้อหาหลัก ภาพรวมอำเภอ (ที่มาตำราวจุทธโรงเจียม)

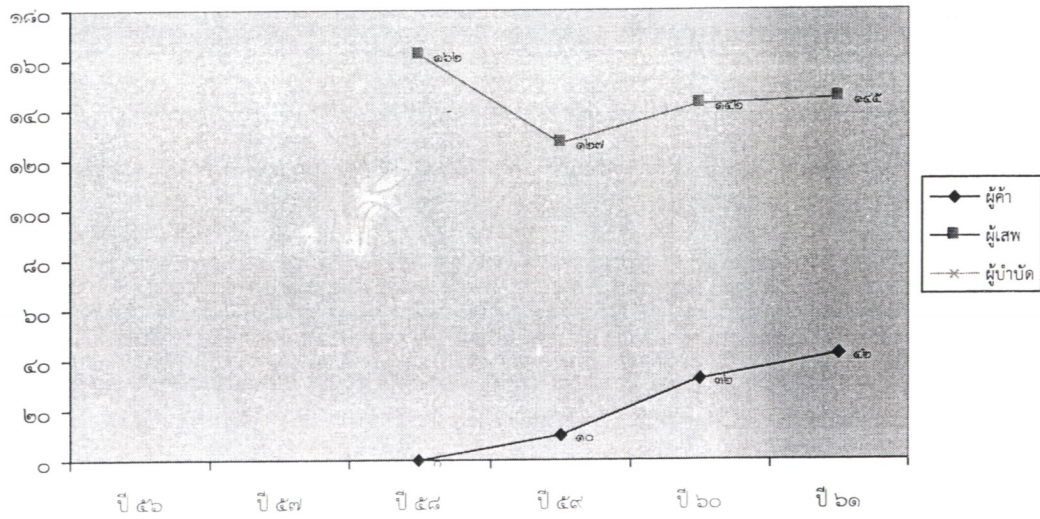

๔.๕ การสังคมสงเคราะห์ : หน่วยเป็นราย (ที่มงานพัฒนาชุมชน:ไม่ให้ข้อมูล)

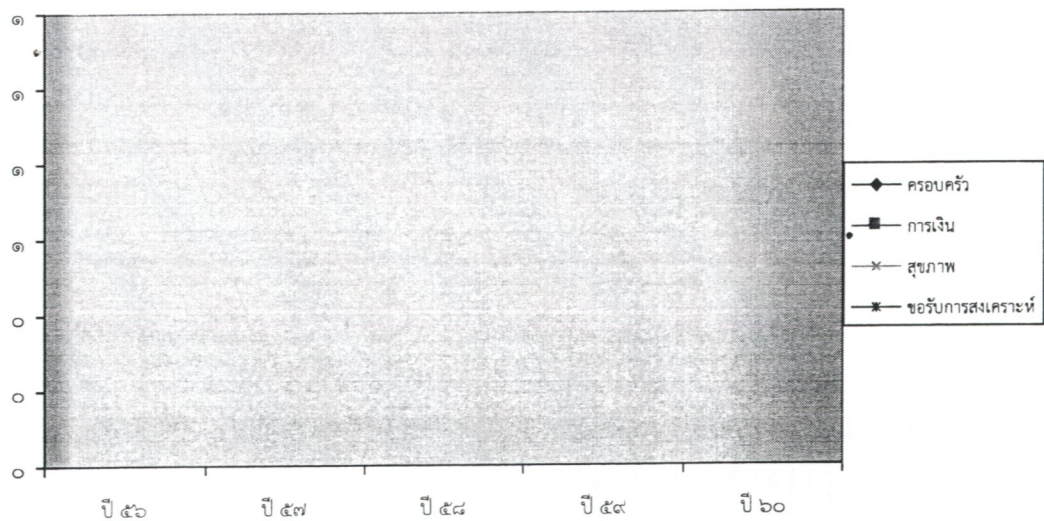

๕. ระบบบริการพื้นฐาน

๕.๑ การคมนาคมขนส่ง (ทางบก, ทางน้ำ, ทางราง ฯลฯ) : หน่วยเป็นกิโลเมตร (ที่มากองช่าง)

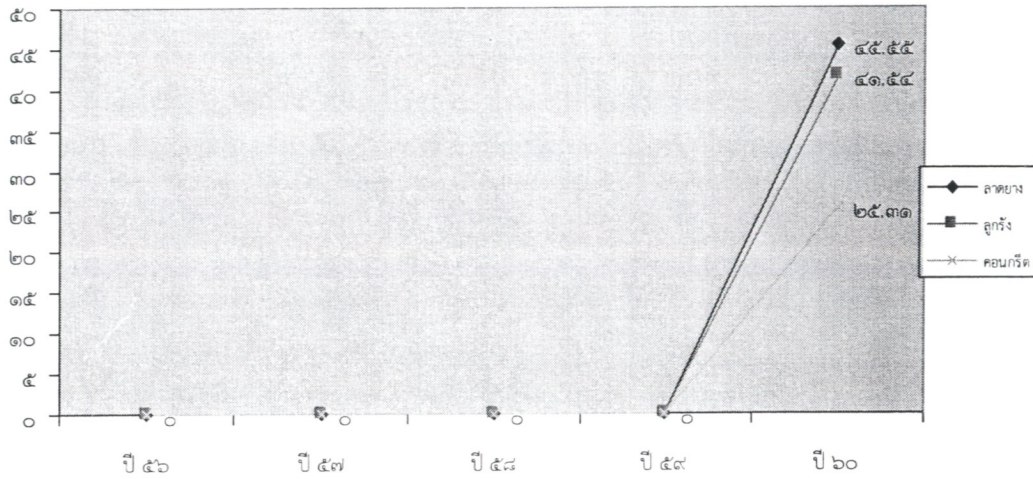

๕.๒ การไฟฟ้า : หน่วยเป็นครัวเรือน (ที่มาผู้ใหญ่บ้านในตำบลนาโพธิ์กลาง:ไม่ให้ข้อมูล) บ้านเรือนที่ไม่มีไฟฟ้าใช้ รวมถึงไฟฟ้าเพื่อการเกษตรด้วย

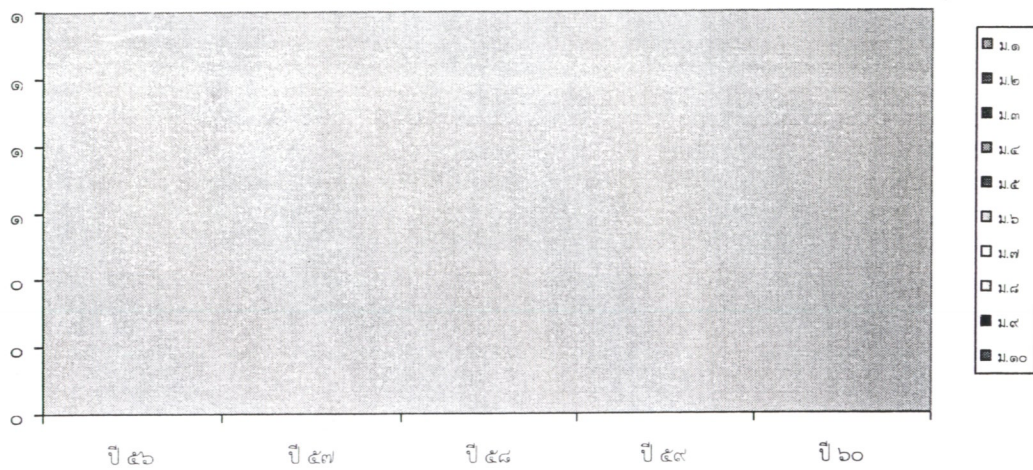

๕.๓ การประปา : หน่วยเป็นครัวเรือน (ที่มาผู้ใหญ่บ้านในตำบลนาโพธิ์กลาง:ไม่ให้ข้อมูล) บ้านเรือนที่ไม่มีประปาใช้ รวมถึงประปาเพื่อการเกษตรด้วย

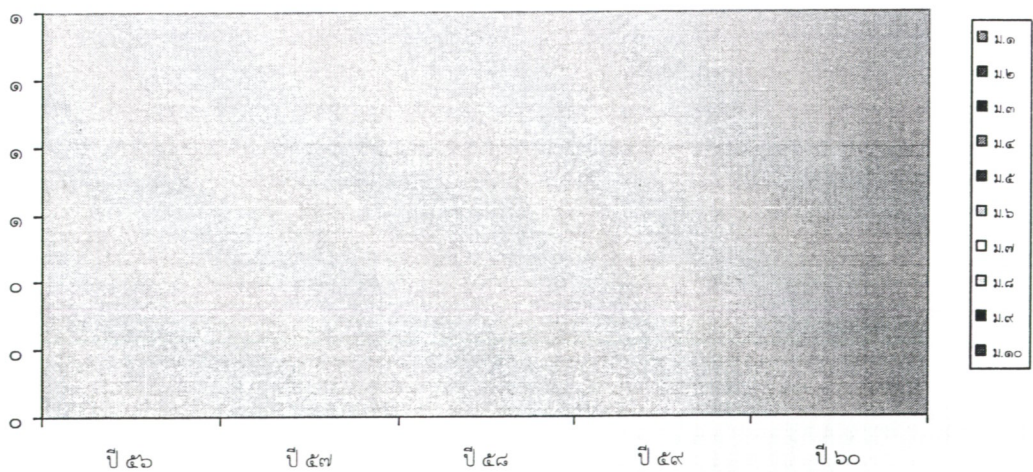

๕.๔ โทรศัพท์ : หน่วยเป็นหมู่บ้าน (ที่มาผู้ใหญ่บ้านในตำบลนาโพธิ์กลาง:ไม่ให้ข้อมูล)

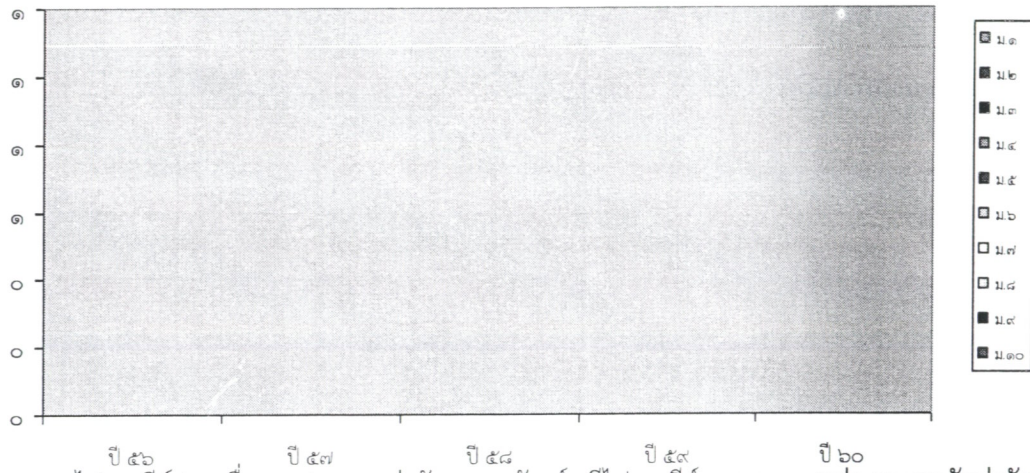

๕.๕ ไปรษณีย์/การสื่อสาร/การขนส่งวัสดุ ครุภัณฑ์ มีไปรษณีย์อนุญาต ๑ แห่ง และรถรับส่งวัสดุ ครุภัณฑ์เอกชนบริการโดยตลอด

๖. ระบบเศรษฐกิจ

๖.๑ การเกษตร : หน่วยเป็นไร่ (ที่มางานส่งเสริมการเกษตร:ไม่ให้ข้อมูล)

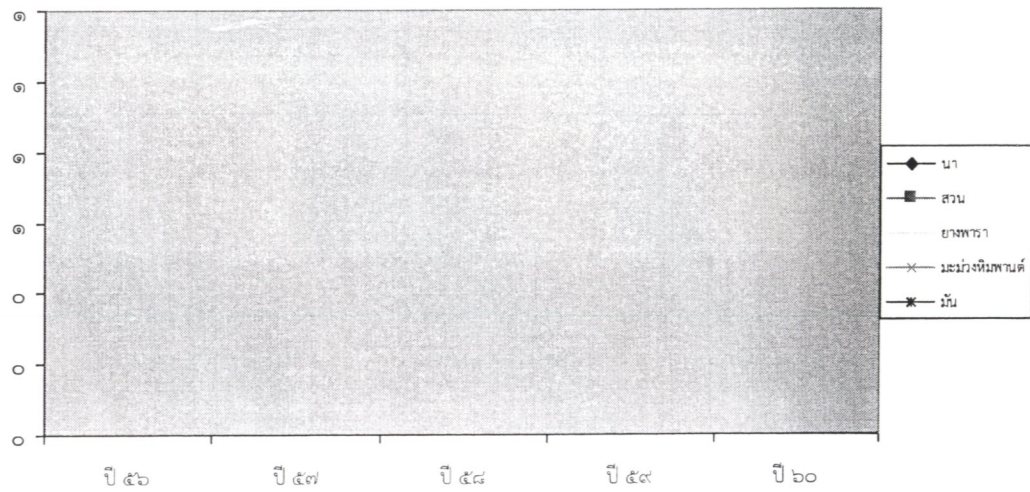

๖.๒ การประมง : ประกอบอาชีพ หน่วยเป็นครัวเรือน (ที่มางานส่งเสริมการเกษตร:ไม่ให้ข้อมูล)

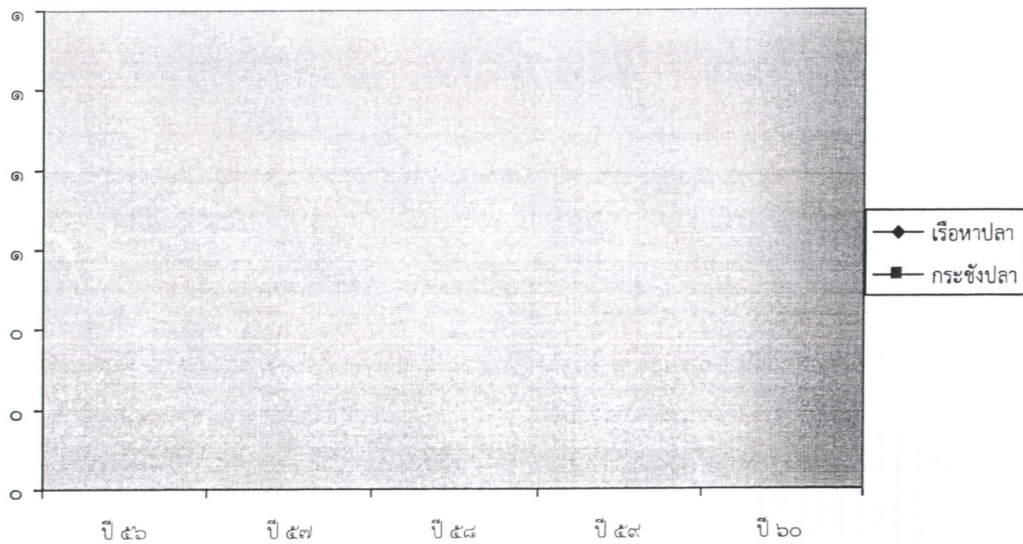



๖.๓ การปศุสัตว์ : หน่วยเป็นตัว (ที่มำงานส่งเสริมการเกษตร:ไม่ให้ข้อมูล)

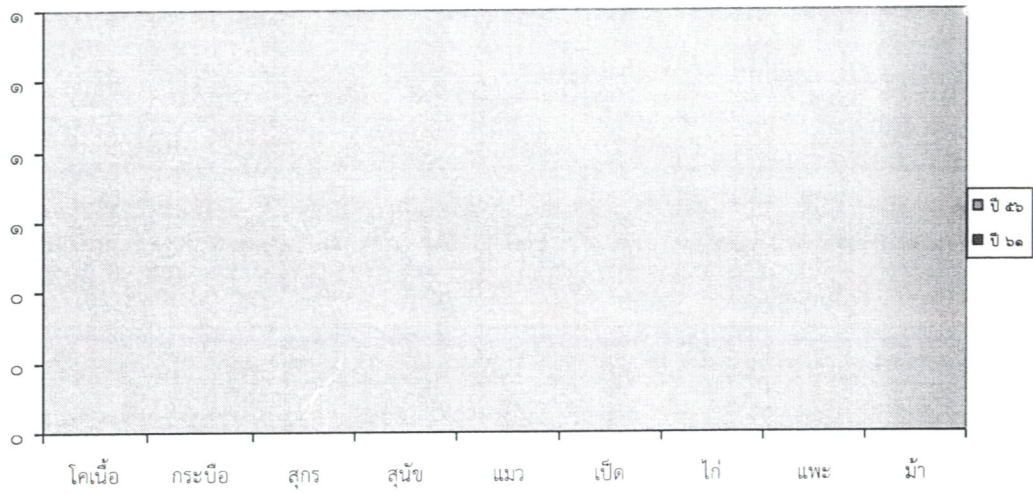

๖.๔ การบริการ (ที่มำงานพัฒนาและจัดเก็บรายได้:ไม่ให้ข้อมูล)

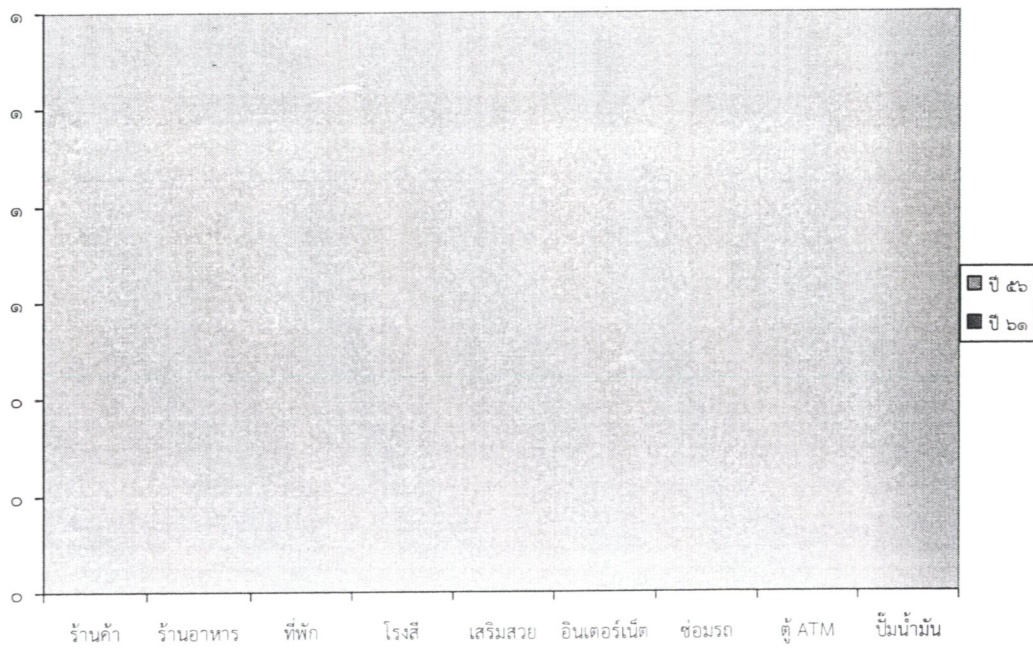

๖.๕ การท่องเที่ยว : หน่วยเป็นราย (ที่มำงานส่งเสริมการท่องเที่ยว:ไม่ให้ข้อมูล)

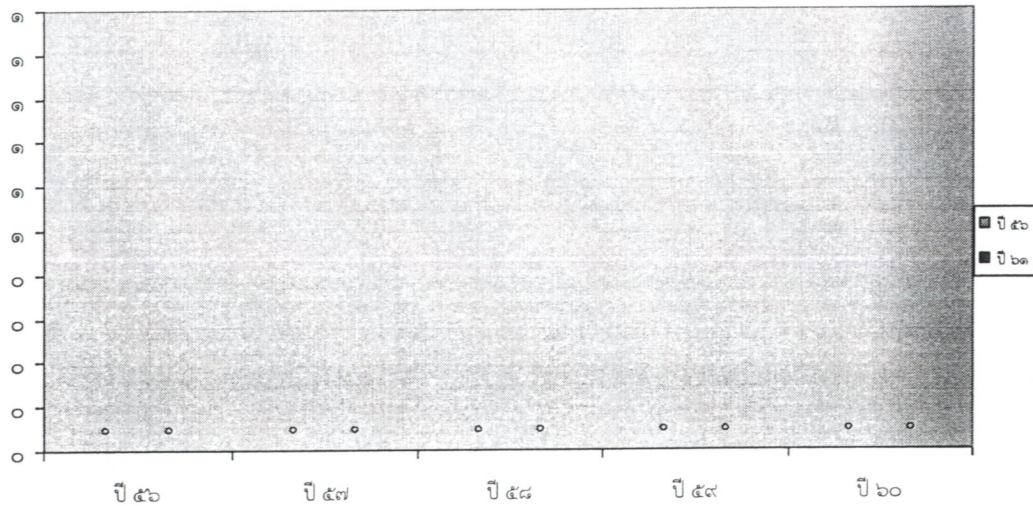

๖.๖ อุตสาหกรรม : หน่วยเป็นแห่งต่อหมู่บ้าน (ที่มางานพัฒนาและจัดเก็บรายได้:ไม่ให้ข้อมูล)

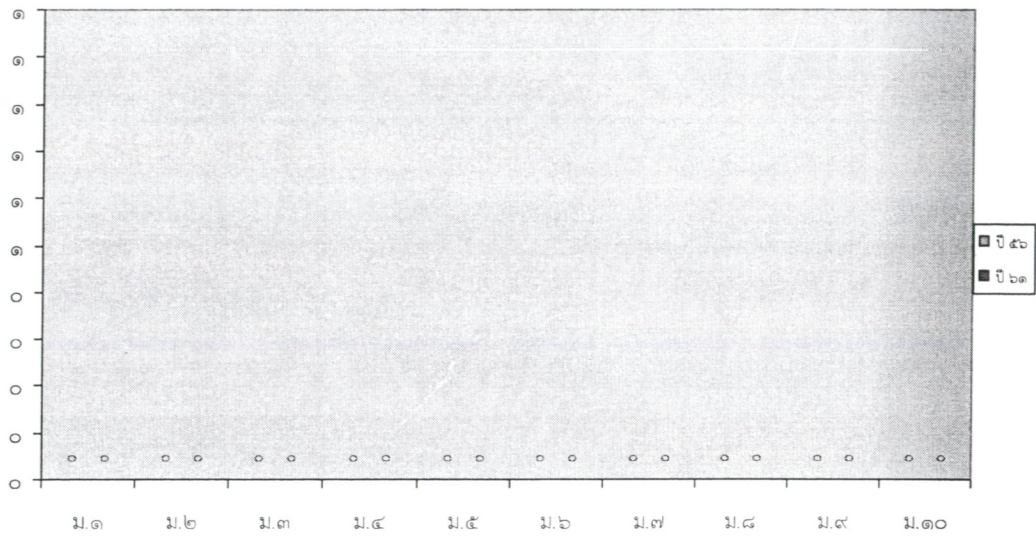

๖.๗ การพาณิชย์/กลุ่มอาชีพ (ที่มางานพัฒนาชุมชน:ไม่ให้ข้อมูล)

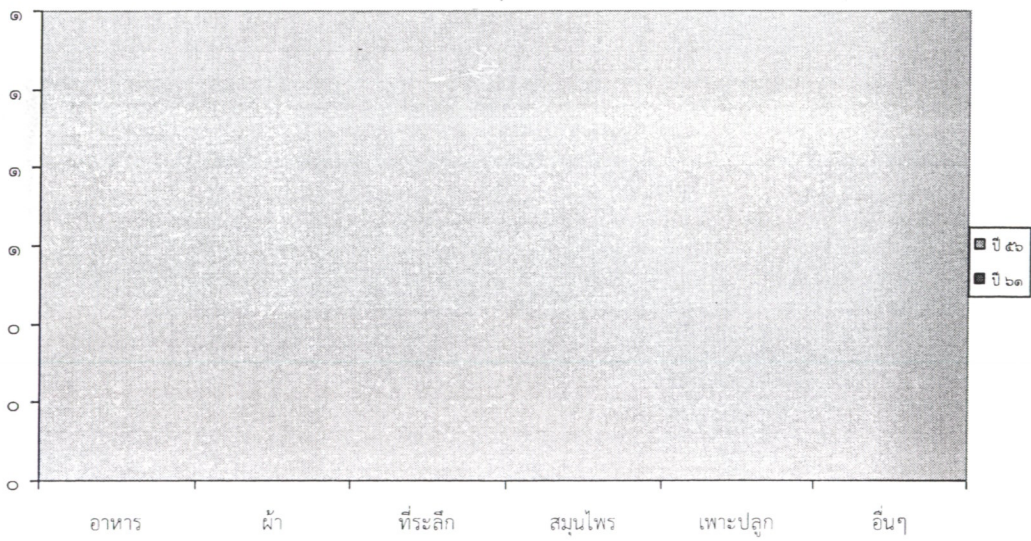

๖.๘ แรงงาน (ที่มาอาสาสมัครแรงงาน:ไม่ให้ข้อมูล)

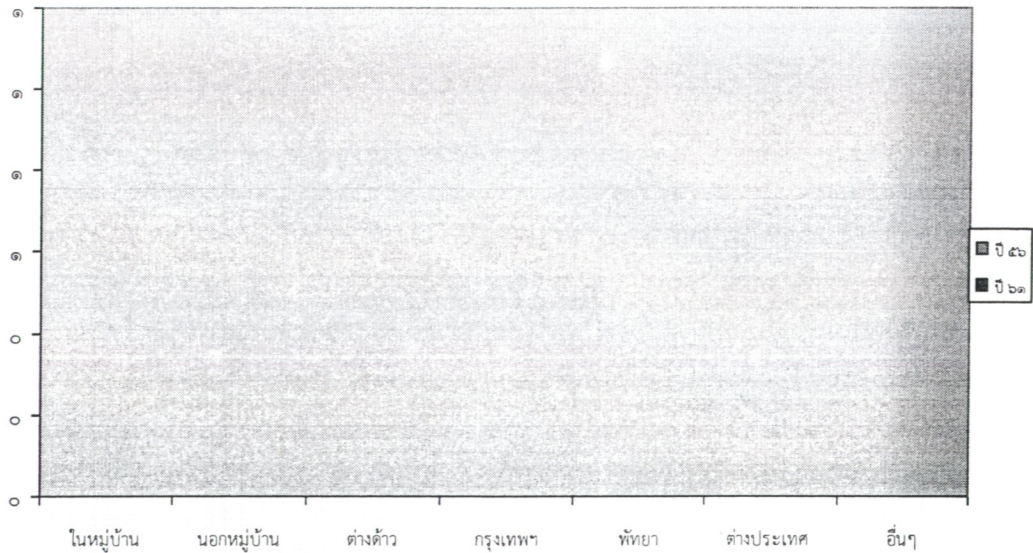

๗. ศาสนา ประเพณี วัฒนธรรม

๗.๑ การนับถือศาสนา หน่วยเป็นร้อยละ (ที่มากองการศึกษา)

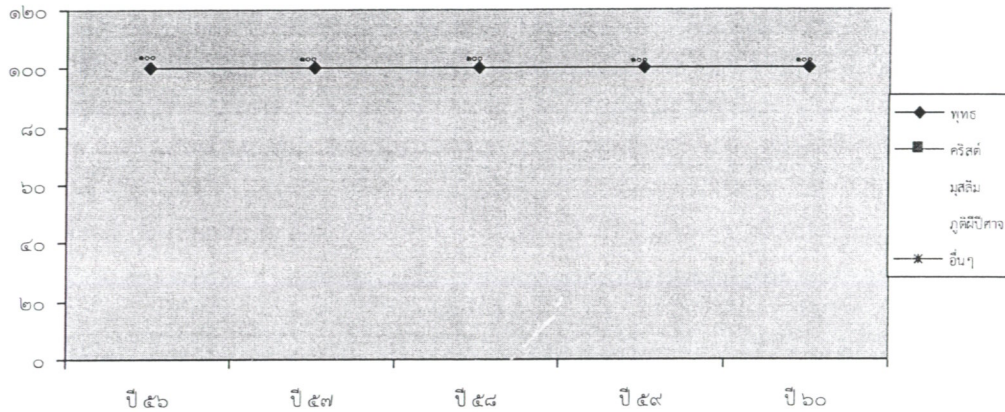

๗.๒ ประเพณีและงานประจำปี

ฮีสลิสสองมาจากคำ ๒ คำ คือ ฮีส กับ สิบสอง ฮีสมาจากคำว่า จาริต หมายถึงสิ่งที่ปฏิบัติสืบทอดกันมาจนกลายเป็นประเพณีที่ตังาม ชาวอีสาน เรียกว่า จาฮีส หรือฮีส สิบสอง หมายถึง เดือนทั้ง ๑๒ เดือน ในหนึ่งปีฮีสสิบสอง จึงหมายถึง ประเพณีที่ประชาชนชาวอีสานได้ปฏิบัติสืบทอดกันมาในโอกาสต่างๆ ทั้งสิบสองเดือนในแต่ละปี ประเพณีทั้งสิบสองเดือนที่ชาวอีสานถือปฏิบัติกันมานั้นล้วนเป็นประเพณีที่ส่งเสริมให้คนในชุมชน ได้ออกมาร่วมกิจกรรมพบปะสังสรรค์กัน เพื่อความสนุกสนานรื่นเริง และเพื่อความสามัคคีมีความรักใคร่กัน ของคนในท้องถิ่น ซึ่งเป็นการสืบทอดสิ่งที่ตังามมาจวบจนปัจจุบัน ประเพณีอีสานส่วนใหญ่จะมีเอกลักษณ์แตกต่างจากประเพณีภาคอื่นๆ (อาจคล้ายคลึงกับประเพณีของทางภาคเหนือบ้างเพราะมีที่มาค่อนข้างใกล้เคียงกัน) ประเพณีอีสาน ได้รับอิทธิพลมาจากวัฒนธรรมล้านช้าง (แถบหลวงพระบางประเทศลาว) จึงจะเห็นได้ว่าประเพณีของชาวอีสาน และชาวลาว มีความคล้ายกัน เพราะมีที่มาเดียวกันและชาวอีสานและชาวลาวก็ไปมาหาสู่กันเป็นประจำเยี่ยงญาติพี่น้องทำให้มีการถ่ายทอดวัฒนธรรมระหว่างกันด้วย ฮีสสิบสองได้แก่

- |                                   |                       |
|-----------------------------------|-----------------------|
| เดือนอ้าย(เดือนเจียง)-บุญข้าวกรรม | เดือนยี่ - บุญคุณสถาน |
| เดือนสาม-บุญข้าวจี                | เดือนสี่-บุญผะเหวด    |
| เดือนห้า-บุญสงกรานต์              | เดือนหก-บุญบังไฟ      |
| เดือนเจ็ด-บุญช่าชะ                | เดือนแปด-บุญเข้าพรรษา |
| เดือนเก้า-บุญข้าวประดับดิน        | เดือนสิบ-บุญข้าวสาก   |
| เดือนสิบเอ็ด-บุญออกพรรษา          | เดือนสิบสอง-บุญกฐิน   |

๗.๓ ภูมิปัญญาท้องถิ่น ภาษาถิ่น ภาษาที่ใช้ประจำถิ่นคือภาษาอีสาน

๗.๔ สินค้าพื้นเมืองและของที่ระลึก

- กลุ่มผ้าฝ้ายทอมือย้อมสีธรรมชาติ

	<p>ผ้าคลุมไหล่กาบบัวลายจก</p>
---	-------------------------------

	ผ้าปูโต๊ะ
	ผ้าขาวม้า
	ผ้าทอย้อมสีธรรมชาติ

#### ๘. ทรัพยากรธรรมชาติ

##### ๘.๑ น้ำ

แม่น้ำสายหลัก เช่น แม่น้ำโขง ห้วยแซะ ห้วยโพธิ์ ห้วยทราย ห้วยใหญ่ แหล่งน้ำที่สร้างขึ้น ฝ่าย ๑๓ แห่ง บ่อน้ำตื้น ๑๒ แห่ง อ่างเก็บน้ำ ๗ แห่ง ระบบประปา ๑๐ แห่ง

๘.๒ ป่าไม้ มีทั้งป่าเต็งรัง หรือป่าแดงมีอยู่ทั่วไป มีเขตป่าดงดิบ ป่าเบญจพรรณ และป่าผสม ส่วนใหญ่เป็นไม้กระยาเลย ได้แก่ ไม้ยาง ไม้ตะแบก ไม้แดง ไม้ประดู่ ไม้เคี่ยม ไม้ซุมแพรก ไม้กันเกรา นอกจากนี้ยังมีป่าไม้อื่นๆ อีกมากมาย

๘.๓ ภูเขา สภาพภูมิประเทศเป็นที่ราบสูงและเนินเขา มีหน้าผาสูงชันซึ่งเกิดจากการแยกตัวของผิวโลก สภาพป่าโดยทั่วไปเป็นป่าเต็งรัง มีหินทรายลักษณะแปลกตากระจายอยู่ทั่วบริเวณ มีลานหิน พลานถ้ำไฮ เสาเฉลียงคู่ สนสองใบ น้ำตกห้วยพอก ผาชนะโต (จุดชมพระอาทิตย์ขึ้นก่อนใครในสยาม) ผากำป็น ผาหินแตก น้ำตกกวางโดน หินโยกมหัศจรรย์ (มีน้ำหนัก ๕๐ ตันแต่โยกได้ด้วยคนเดียว) กุจ่อมก้อม ถ้ำปาฏิหารย์ ภาพเขียนสีก่อนประวัติศาสตร์ตามหลืบผา เป็นต้น

๘.๔ ทรัพยากรธรรมชาติที่สำคัญ แหล่งท่องเที่ยวอื่นตามหมู่บ้าน

ลำดับที่	หมู่บ้าน	แหล่งท่องเที่ยว
๑	บ้านนาโพธิ์ใต้	ถ้ำโลง, ถ้ำเสือ, ถ้ำเจีย, ดงจำโฮง, น้ำตกแซภูไท, น้ำตกแซอุหล้า, โบกน้ำเที่ยง, ภูบักกุด, ภูปะโล๊ะน้อย, ภูสาวก้า, ภูสะนะ, ป่าชุมชน
๒	บ้านคันท่าเกวียน	หาดमारอ, ดอนคันท่า, ล่องเรือชมวิวสองฝั่งโขง, ถ้ำหินสาวแซ้, เขื่อนป้องกันตลิ่ง
๓	บ้านหนองผือ	น้ำตกสร้อยสวรรค์, ทุ่งดอกหญ้า
๔	บ้านปากลา	เขื่อนป้องกันตลิ่ง
๕	บ้านทุ่งนาเมือง	น้ำตกแสงจันทร์, น้ำตกทุ่งนาเมือง, เถาวัลย์ยักษ์, หินโยก, น้ำตกแซผอง, เสาเฉลียง, อ่างเก็บน้ำห้วยซึง, หินตารบัตร์, วัดภูหมากปัด, วัดถ้ำอมรวิสุทธาราม, ผาชมวิวกุจ่อมก้อม, ผลิตภัณฑ์ OTOP ผ้าย้อมสีธรรมชาติกลุ่มแม่บ้านทุ่งนาเมือง, กลุ่มหัตถกรรม, กลุ่มไม้กวาด

๖	บ้านชะชอม	กลุ่มกินข้าวเขาเหียน(โฮมสเตย์)บ้านชะชอม, แก่งมโนราห์,แก้อีพระสุธน์ ถ้ำลายมือฝีกองกอย,หินเสียว,สวนเสาทิน,เสาทินสามเสา ,เสาเฉลียงหัว หมู บ่อน้ำบูน (ตระหงาย), โบกสมบัติ,ตัวหนังสือขอม,โหลงหินจانبิน ,ดงสมุนไพร,ถ้ำวัวแดง,วัดภูอานนท์,วัดถ้ำปาฏิหาริย์
๗	บ้านนาโพธิ์เหนือ	น้ำตกชั้นใหญ่,จุดชมวิวดาสาชั้นใหญ่,ป่าชุมชนหนองสองห้อง
๘	บ้านโนนสวรรค์	ถ้ำผาขาว,ถ้ำสีลี, ป่าชุมชน ๒,๕๐๐ ไร่
	ป่าดงนาทาม	หินเต่าชมจันทร์,น้ำตกสะปัน,น้ำตกกวางโดน,น้ำตกก๊อต,เนินสนสองใบ, ผา หินแตก,ถ้ำฝ่ามือแดง,น้ำตกห้วยพอก,ป่าดงนาทาม,พลาญหินถ้ำไฮ,เสา เฉลียงคู่,เสาเฉลียงเดี่ยว,โหลงแต้ม,ลานหิน-ทุ่งดอกไม้,พีชกินแมลง,ผา กำป็น,ผาชนะเด

๙. การสำรวจและจัดเก็บข้อมูลพื้นฐานเพื่อการจัดทำแผนพัฒนาท้องถิ่นหรือการใช้ข้อมูลความ จำเป็นพื้นฐาน

๙.๑ ข้อมูลพื้นฐานเพื่อการจัดทำแผนพัฒนาท้องถิ่น ไม่ได้ดำเนินการเนื่องจากใช้ข้อมูลความจำเป็น พื้นฐาน และข้อมูล กชช.๒ค มาวิเคราะห์ผ่านโปรแกรมวิเคราะห์ข้อมูลชุมชนในการพัฒนาระบบ สารสนเทศเพื่อการบูรณาการวางแผนงานโครงการเพื่อยกระดับและพัฒนาคุณภาพชีวิตชุมชน

๙.๒ การใช้โปรแกรมวิเคราะห์ข้อมูลชุมชนในการพัฒนาระบบสารสนเทศเพื่อการบูรณาการวางแผน งานโครงการเพื่อยกระดับและพัฒนาคุณภาพชีวิตชุมชน ระดับตำบล (ที่มาสำนักงานพัฒนาชุมชน อำเภอลำปางเจียม)

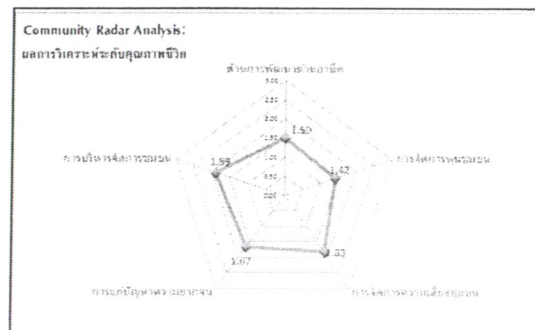
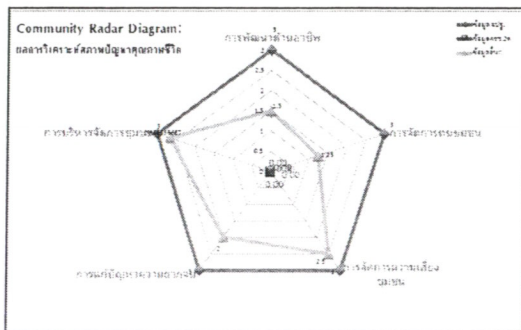

จากการวิเคราะห์พบว่า ตำบลนาโพธิ์กลางพบปัญหาที่ต้องเร่งแก้ไขคือการพัฒนาด้านอาชีพ และการจัดการทุนชุมชน ซึ่งในข้อมูลอื่นๆ ยังอยู่ในเกณฑ์ที่ต่ำ อีกทั้งค่าเฉลี่ยยังพบว่าการพัฒนา ด้าน อาชีพ และการจัดการทุนชุมชน ยังต่ำกว่าด้านอื่นๆ พอสมควร

๙.๓ การใช้โปรแกรมวิเคราะห์ข้อมูลชุมชนในการพัฒนาระบบสารสนเทศเพื่อการบูรณาการวางแผนงานโครงการเพื่อยกระดับและพัฒนาคุณภาพชีวิตชุมชน ระดับหมู่บ้าน (ที่มาสำนักงานพัฒนาชุมชนอำเภอโขงเจียม)

๑) บ้านนาโพธิ์กลาง

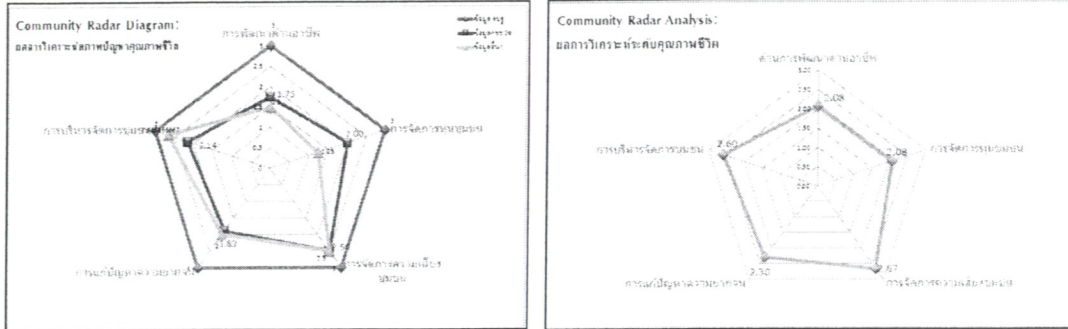

จากการวิเคราะห์พบว่า บ้านนาโพธิ์กลางพบปัญหาที่ต้องเร่งแก้ไขคือการพัฒนาด้านอาชีพ และการจัดการชุมชน ซึ่งใน กชช.๒ค และข้อมูลอื่นๆ ยังอยู่ในเกณฑ์ที่ต่ำ อีกทั้งค่าเฉลี่ยยังพบว่า การพัฒนาด้านอาชีพ และการจัดการชุมชน ยังต่ำกว่าด้านอื่นๆ พอสมควร

๒) บ้านนาโพธิ์ใต้

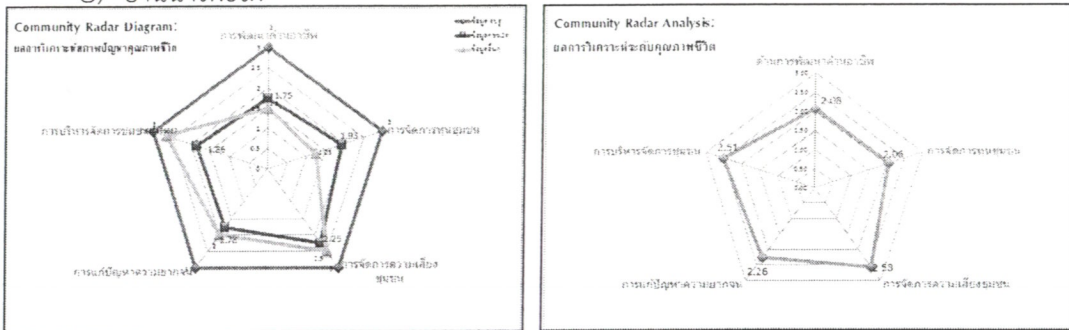

จากการวิเคราะห์พบว่า บ้านนาโพธิ์ใต้พบปัญหาที่ต้องเร่งแก้ไขคือการพัฒนาด้านอาชีพ และการบริหารจัดการชุมชน ซึ่งใน กชช.๒ค ยังอยู่ในเกณฑ์ที่ต่ำ อีกทั้งค่าเฉลี่ยยังพบว่า การพัฒนาด้านอาชีพ และการจัดการชุมชน ยังต่ำกว่าด้านอื่นๆ พอสมควร

๓) บ้านคันท่าเกวียน

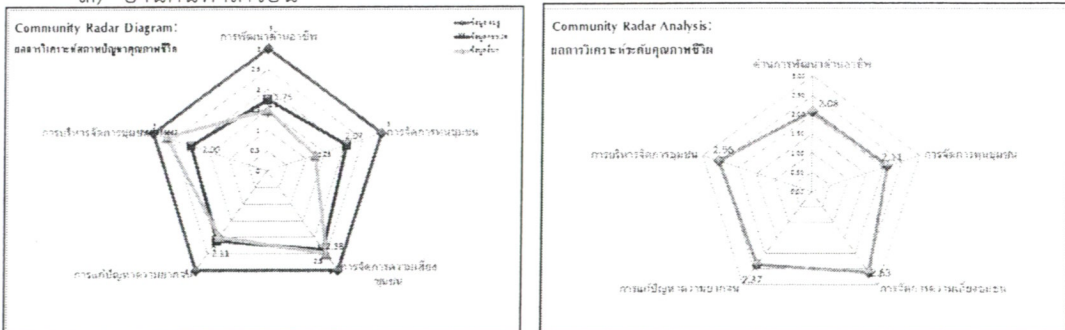

จากการวิเคราะห์พบว่า บ้านคันท่าเกวียนพบปัญหาที่ต้องเร่งแก้ไขคือการพัฒนาด้านอาชีพ และการบริหารจัดการชุมชน ซึ่งใน กชช.๒ค อีกทั้งค่าเฉลี่ยยังพบว่า การพัฒนาด้านอาชีพ และการจัดการชุมชน ยังต่ำกว่าด้านอื่นๆ พอสมควร

๔) บ้านหนองผือ

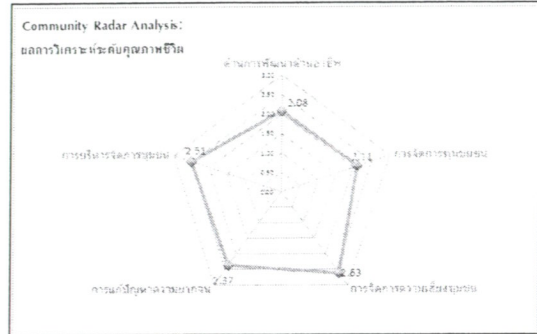
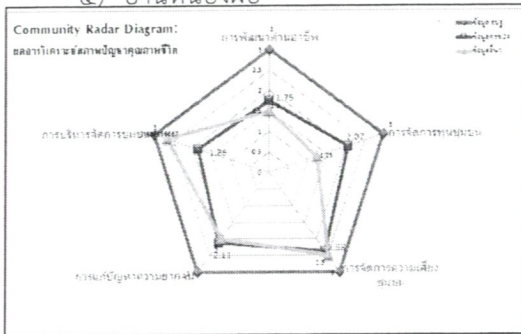

จากการวิเคราะห์พบว่า บ้านหนองผือพบปัญหาที่ต้องเร่งแก้ไขคือการพัฒนาด้านอาชีพ และการบริหารจัดการชุมชน ซึ่งใน กชช.๒ค อีกทั้งค่าเฉลี่ยยังพบว่าการพัฒนาด้านอาชีพ และการจัดการทุนชุมชน ยังต่ำกว่าด้านอื่นๆ พอสมควร

๕) บ้านปากลา

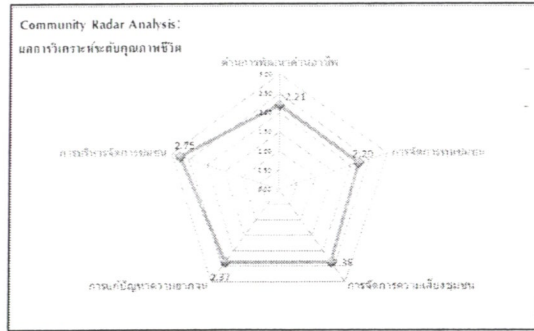
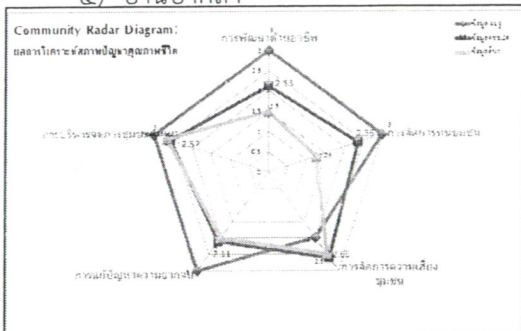

จากการวิเคราะห์พบว่า บ้านปากลาพบปัญหาที่ต้องเร่งแก้ไขคือการพัฒนาด้านอาชีพ และการแก้ปัญหาความยากจน นอกจากนี้การจัดการความเสี่ยงชุมชนยังมีค่าต่ำมาก ซึ่งใน กชช.๒ค ยังอยู่ในเกณฑ์ที่ต่ำ อีกทั้งค่าเฉลี่ยยังพบว่าด้านพัฒนาอาชีพ และการจัดการทุนชุมชน ยังต่ำกว่าด้านอื่นๆ พอสมควร

๖) บ้านทุ่งนาเมือง

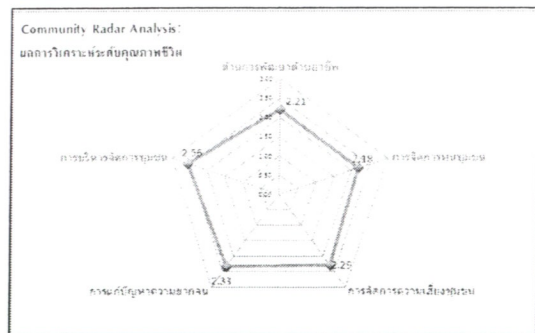
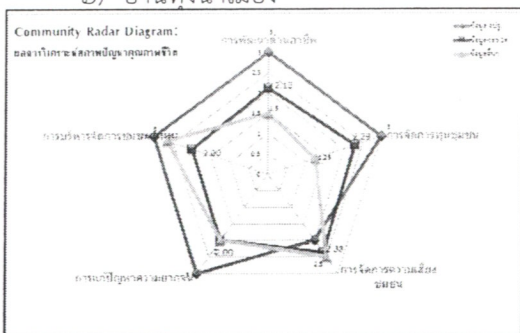

จากการวิเคราะห์พบว่า บ้านทุ่งนาเมืองพบปัญหาที่ต้องเร่งแก้ไขคือการพัฒนาด้านอาชีพ และการจัดการทุนชุมชน ซึ่งใน กชช.๒ค และข้อมูลอื่นๆ ยังอยู่ในเกณฑ์ที่ต่ำ นอกจากนี้การจัดการความเสี่ยงชุมชนยังมีค่าต่ำมาก อีกทั้งค่าเฉลี่ยยังพบว่าการพัฒนาด้านอาชีพ และการจัดการทุนชุมชน ยังต่ำกว่าด้านอื่นๆ พอสมควร

๗) บ้านชะจอม

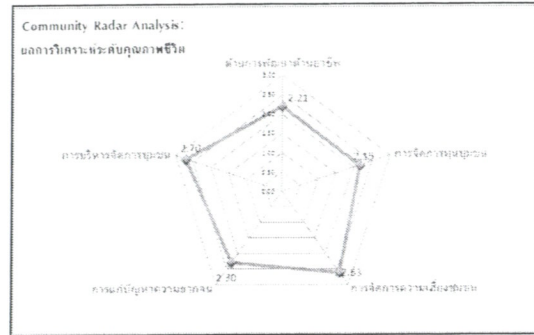
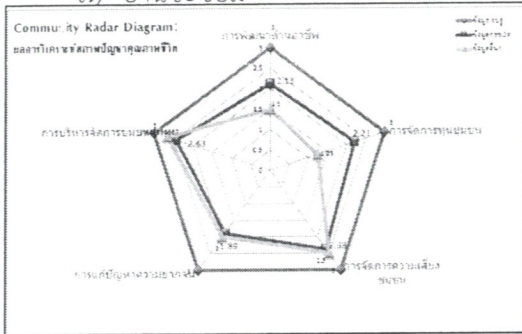

จากการวิเคราะห์พบว่า บ้านชะจอมพบปัญหาที่ต้องเร่งแก้ไขคือการพัฒนาด้านอาชีพ และการแก้ปัญหาความยากจน ซึ่งใน กชช.๒ค และข้อมูลอื่นๆ ยังอยู่ในเกณฑ์ที่ต่ำ อีกทั้งค่าเฉลี่ยยังพบว่าการพัฒนาด้านอาชีพ และการจัดการชุมชน ยังต่ำกว่าด้านอื่นๆ พอสมควร

๘) บ้านนาโพธิ์เหนือ

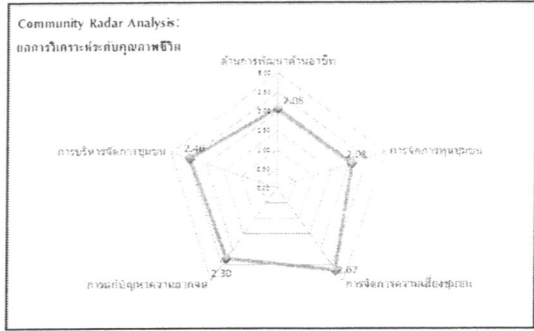
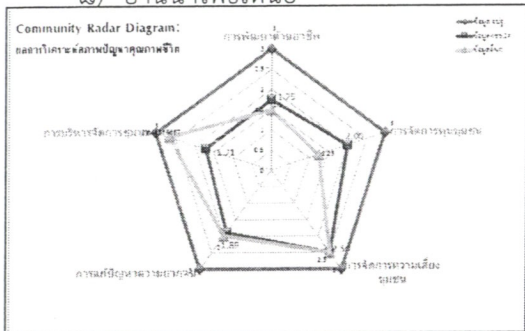

จากการวิเคราะห์พบว่า บ้านนาโพธิ์เหนือพบปัญหาที่ต้องเร่งแก้ไขคือการพัฒนาด้านอาชีพ และการแก้ปัญหาความยากจน ซึ่งใน กชช.๒ค และข้อมูลอื่นๆ ยังอยู่ในเกณฑ์ที่ต่ำ อีกทั้งค่าเฉลี่ยยังพบว่าการพัฒนาด้านอาชีพ และการจัดการชุมชน ยังต่ำกว่าด้านอื่นๆ พอสมควร

๙) บ้านโนนสวรรค์

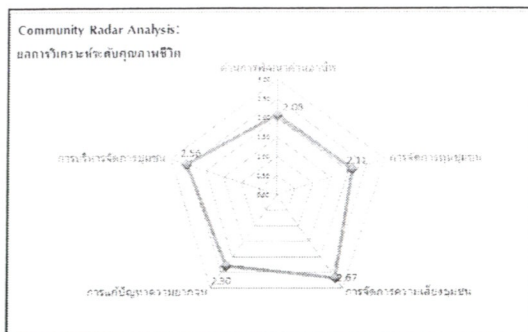
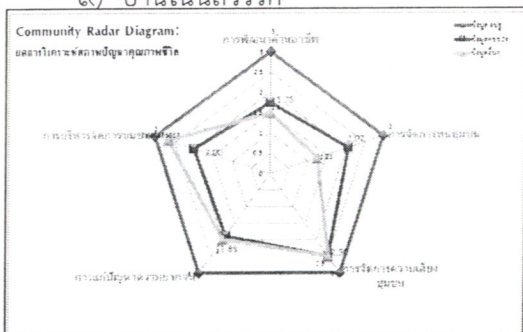

จากการวิเคราะห์พบว่า บ้านโนนสวรรค์พบปัญหาที่ต้องเร่งแก้ไขคือการพัฒนาด้านอาชีพ และการแก้ปัญหาความยากจน ซึ่งใน กชช.๒ค และข้อมูลอื่นๆ ยังอยู่ในเกณฑ์ที่ต่ำ อีกทั้งค่าเฉลี่ยยังพบว่าการพัฒนาด้านอาชีพ และการจัดการชุมชน ยังต่ำกว่าด้านอื่นๆ พอสมควร



๑๐) บ้านหนองเจริญ

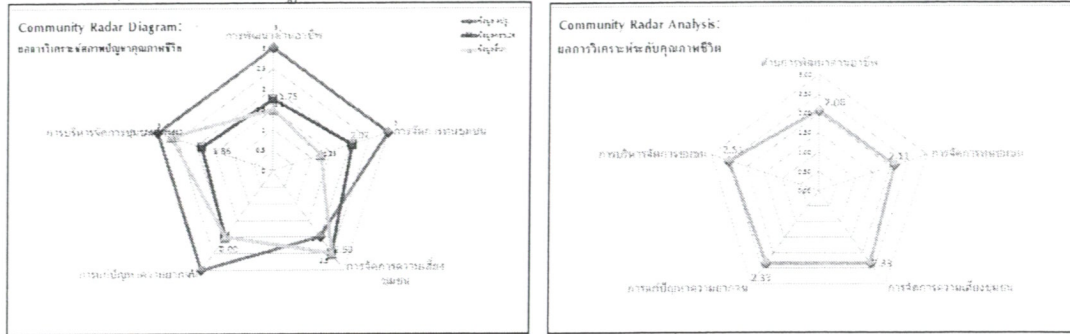

จากการวิเคราะห์พบว่า บ้านหนองเจริญพบปัญหาที่ต้องเร่งแก้ไขคือการพัฒนาด้านอาชีพ และการจัดการชุมชน ซึ่งใน กชช.๒ค และข้อมูลอื่นๆ ยังอยู่ในเกณฑ์ที่ต่ำ นอกจากนี้การจัดการ ความเสี่ยงชุมชนยังมีค่าต่ำมาก อีกทั้งค่าเฉลี่ยยังพบว่าการพัฒนาด้านอาชีพ และการจัดการชุมชน ยังต่ำกว่าด้านอื่นๆ พอสมควร

๑๐. การประชุมประชาคมท้องถิ่น

๑๐.๑ การประชุมประชาคมท้องถิ่นระดับหมู่บ้าน ให้เป็นหน้าที่ของคณะกรรมการหมู่บ้านในการจัดทำประชาคมท้องถิ่น โดยมอบหมายให้เจ้าหน้าที่ขององค์การบริหารส่วนตำบลเข้าร่วมรับฟังการประชุมท้องถิ่นระดับหมู่บ้านด้วยทุกครั้ง แล้วจับประเด็นการพิจารณาของแต่ละหมู่บ้านมาแยกความสำคัญว่าโครงการใดหมู่บ้านดำเนินการเอง โครงการใดหมู่บ้านดำเนินการร่วมกับหน่วยงานอื่น และโครงการใดเกินศักยภาพ ซึ่งส่วนใหญ่จะใช้เวลาในช่วงการประชุมประจำเดือนของหมู่บ้าน เพื่อประหยัดเวลาและไม่รบกวนเวลาในการประกอบอาชีพของลูกบ้านเป็นสำคัญ

๑๐.๒ การประชุมประชาคมท้องถิ่นระดับตำบล ให้เป็นหน้าที่ของงานวิเคราะห์นโยบายและแผนในการจัดทำประชาคมท้องถิ่น แล้วสรุปเอาประเด็นการพิจารณาโครงการมาแยกความสำคัญว่าโครงการใดท้องถิ่นดำเนินการเอง โครงการใดท้องถิ่นดำเนินการร่วมกับหน่วยงานอื่น และโครงการใดเกินศักยภาพ ซึ่งส่วนใหญ่จะกำหนดช่วงที่มีการประชุมสภาท้องถิ่น เพื่อประหยัดเวลาและไม่รบกวนเวลาในการประกอบอาชีพของประชาชนเป็นสำคัญ นอกจากนี้ยังมีข้อถกเถียงว่ายังไม่มีการเปรียบเทียบให้เบิกจ่ายค่ารับรองหรือเบี้ยประชุมผู้เข้าร่วมประชาคมท้องถิ่น ทำให้เป็นอุปสรรคสำคัญที่องค์การบริหารส่วนตำบลต้องหาวิธีแก้ปัญหาด้วยตัวเองว่าจะใช้วิธีใดที่ทำให้มีประชาชนให้ความสำคัญต่อการประชุมท้องถิ่น

## ส่วนที่ ๒

### ยุทธศาสตร์การพัฒนาศูนย์กรปกครองส่วนท้องถิ่น

#### ๑. ความสัมพันธ์ระหว่างแผนพัฒนาระดับมหภาค

##### ๑.๑ แผนยุทธศาสตร์ชาติ ๒๐ ปี

01

### ยุทธศาสตร์ชาติ 20 ปี (2561 – 2580)

ประเทศไทยมีความมั่นคง มั่งคั่ง ยั่งยืน เป็นประเทศพัฒนาแล้ว ด้วยการพัฒนาตามหลักปรัชญาของเศรษฐกิจพอเพียง”

ประเทศไทยมีความ  
ประชาชนมีความสุข



ยกระดับศักยภาพในหลากหลายมิติ  
เพื่อการพัฒนาเศรษฐกิจอย่างยั่งยืน



พัฒนาคนในทุกมิติและในทุกช่วงวัย  
ให้เป็นคนดี เก่ง และมีคุณภาพ



สร้างโอกาสและ  
ความเสมอภาคทางสังคม



สร้างการเติบโตบนคุณภาพชีวิต  
ที่เป็นมิตรกับสิ่งแวดล้อม



ภาคีรัฐของประชาชน  
เพื่อประชาชนและประโยชน์ส่วนรวม



1.ด้านความมั่นคง	2.ด้านการสร้างขีดความสามารถในการแข่งขัน	3. ด้านพัฒนาและเสริมสร้างทรัพยากรมนุษย์
เพื่อรักษาอธิปไตยและบูรณาการและเสริมสร้างประเทศไทยให้มีความมั่นคง มั่งคั่ง และมีความสงบเรียบร้อยในทุกมิติ	เน้นการยกระดับศักยภาพในหลากหลายมิติ ควบคู่กับการขยายโอกาสของประเทศไทยในเวทีโลก	คนไทยในอนาคต มีความพร้อมทั้งกาย ใจ สติปัญญา มีทักษะที่จำเป็นในศตวรรษที่ 21 มีทักษะสื่อสารภาษาอังกฤษและภาษาที่ 3 และมีคุณธรรม
4. ด้านการสร้างโอกาสและความเสมอภาคทางสังคม	5. ด้านการสร้างการเติบโตบนคุณภาพชีวิตที่เป็นมิตรต่อสิ่งแวดล้อม	6.ด้านการปรับสมดุลและพัฒนาระบบการบริหารภาครัฐ
สร้างความเป็นธรรม และลดความเหลื่อมล้ำในทุกมิติ กระตุ้นศักยภาพความเจริญทางเศรษฐกิจและสังคม เป็นโอกาสให้ทุกภาคส่วนเข้ามามีส่วนร่วมในการพัฒนาประเทศไทย	คำนึงถึงความยั่งยืนของชาติภายใต้การรวมชาติและสิ่งแวดล้อม ปรับเปลี่ยนพฤติกรรมของประชาชนให้เป็นมิตรต่อสิ่งแวดล้อม เศรษฐกิจที่ก้าวทันยุคสมัย	การปรับเปลี่ยนภาครัฐ มีหลัก “ภาครัฐของประชาชนเพื่อประชาชนและประโยชน์ส่วนรวม”

ยุทธศาสตร์ชาติ ๒๐ ปี [www.kmrb.go.th](http://www.kmrb.go.th)

ยุทธศาสตร์ชาติ ๒๐ ปี เป็น ภาพฝันของแผนการพัฒนาประเทศที่จะกำหนดกรอบและแนวทางการพัฒนาให้หน่วยงานของรัฐทุกภาคส่วนต้องทำตาม เพื่อให้บรรลุวิสัยทัศน์ "ประเทศไทยมีความมั่นคง มั่งคั่ง ยั่งยืน เป็นประเทศที่พัฒนาแล้ว ด้วยการพัฒนามตามหลักปรัชญาของเศรษฐกิจพอเพียง" หรือตามคติพจน์ "มั่นคง มั่งคั่ง ยั่งยืน" โดยมีระยะเวลาบังคับับานถึง ๒๐ ปี ตั้งแต่ปี ๒๕๖๐-๒๕๗๙

##### ๑.๒ แผนพัฒนาเศรษฐกิจและสังคมแห่งชาติ ฉบับที่ ๑๒

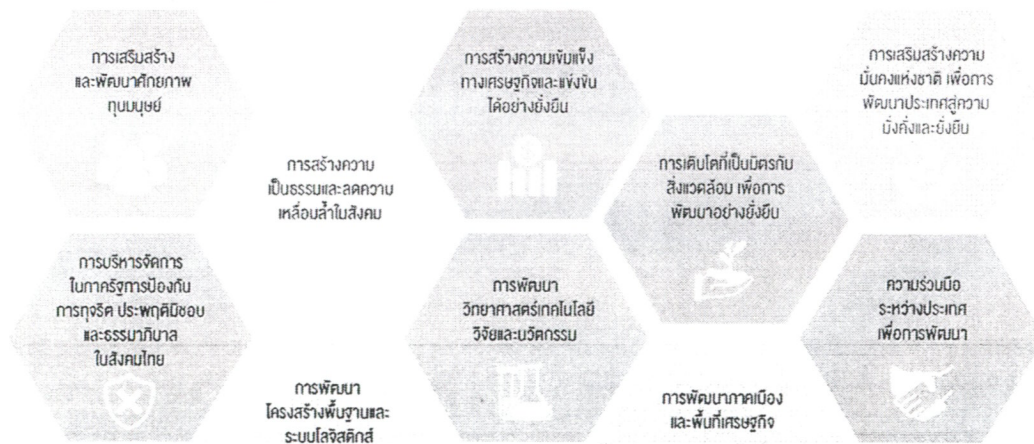

วิสัยทัศน์เศรษฐกิจและสังคมแห่งชาติ ฉบับที่ ๑๒ ยังคงมีความต่อเนื่องจากวิสัยทัศน์เศรษฐกิจและสังคมแห่งชาติ ฉบับที่ ๑๑ และกรอบหลักการของการวางแผนที่น้อมนำและประยุกต์ใช้หลัก

ปรัชญาของเศรษฐกิจพอเพียง ยึดคนเป็นศูนย์กลางของการพัฒนาอย่างมีส่วนร่วม การพัฒนาที่ยึดหลักสมดุล ยั่งยืน โดยวิสัยทัศน์ของการพัฒนาในเศรษฐกิจและสังคมแห่งชาติ ฉบับที่ ๑๒ ต้องให้ความสำคัญกับการกำหนดทิศทางการพัฒนาที่มุ่งสู่การเปลี่ยนผ่านประเทศไทยจากประเทศที่มีรายได้ปานกลางไปสู่ประเทศที่มีรายได้สูง มีความมั่นคง และยั่งยืน สังคมอยู่ร่วมกันอย่างมีความสุข และนำไปสู่การบรรลุวิสัยทัศน์ระยะยาว “มั่นคง มั่งคั่ง ยั่งยืน” ของประเทศ

ตำแหน่งทางยุทธศาสตร์ของประเทศ (Country Strategic Positioning) คือ ประเทศไทยเป็นประเทศรายได้สูงที่มีการกระจายรายได้อย่างเป็นธรรม เป็นศูนย์กลางด้านการขนส่งและโลจิสติกส์ของภูมิภาคสู่ความเป็นชาติการค้าและบริการ (Trading and Service Nation) เป็นแหล่งผลิตสินค้าเกษตรอินทรีย์และเกษตรปลอดภัย แหล่งอุตสาหกรรมสร้างสรรค์และมินิวัดกรรมสูงที่เป็นมิตรต่อสิ่งแวดล้อม

### ๑.๓ THAILAND ๔.๐

เพื่อให้เกิดผลจริงต้องมีการพัฒนาวิชาการ ความคิดสร้างสรรค์ นวัตกรรม วิทยาศาสตร์ เทคโนโลยี และการวิจัยและพัฒนา แล้วค่อยต่อยอดในกลุ่มเทคโนโลยีและอุตสาหกรรม เป้าหมายดังนี้



### ๑.๔ แผนพัฒนาภาค/แผนพัฒนากลุ่มจังหวัด/แผนพัฒนาจังหวัด

#### ๑) แผนพัฒนาภาคตะวันออกเฉียงเหนือ

ยุทธศาสตร์การพัฒนาภาคตะวันออกเฉียงเหนือ

(๑) เพิ่มศักยภาพการแข่งขันด้านเศรษฐกิจ โดยการยกมาตรฐานและประสิทธิภาพการผลิต การเกษตร การพัฒนาศักยภาพการประกอบการด้านอุตสาหกรรม อุตสาหกรรมบริการและการท่องเที่ยว การตั้งองค์กรร่วมภาครัฐและเอกชนระดับพื้นที่เพื่อส่งเสริมอำนวยความสะดวกด้านการค้า การลงทุน และส่งเสริมความร่วมมือทางเศรษฐกิจกับประเทศเพื่อนบ้าน

(๒) สร้างคนให้มีคุณภาพ เพื่อพัฒนาคนให้มีสุขภาพที่ดีทั้งร่างกาย จิตใจและสติปัญญา รอบรู้เท่าทันการเปลี่ยนแปลง สามารถดำรงชีพได้อย่างมีคุณภาพ

(๓) สร้างสังคมและเศรษฐกิจฐานรากให้เข้มแข็ง เพื่อสร้างความมั่นคงด้านอาหาร แก้ไขปัญหาความยากจน หนี้สิน และการออมของครัวเรือน มีสัมมาอาชีพที่มั่นคง สามารถพึ่งพาตนเองและดูแลครอบครัว ได้อย่างอบอุ่น

(๔) พัฒนาทรัพยากรธรรมชาติและสิ่งแวดล้อมให้สมบูรณ์ โดยเร่งอนุรักษ์และฟื้นฟูพื้นที่ป่าไม้ให้ได้ ๑๕.๙ ล้านไร่ หรือร้อยละ ๒๕ ของพื้นที่ภาค ป้องกันการรุกล้ำพื้นที่ชุ่มน้ำ พัฒนาแหล่งน้ำและ

ระบบชลประทาน พื้นฟูดิน ยับยั้งการแพร่กระจายดินเค็ม และเพิ่มประสิทธิภาพการจัดการโดยส่งเสริมทำเกษตรอินทรีย์

๒) แผนพัฒนากลุ่มจังหวัดภาคตะวันออกเฉียงเหนือตอนล่าง ๒ ประเด็นการพัฒนา

- (๑) การส่งเสริมเกษตรอินทรีย์ การค้าการลงทุน และการท่องเที่ยว
- (๒) การพัฒนาทรัพยากรมนุษย์ สร้างโอกาส และความเสมอภาคทางสังคม
- (๓) การสร้างการเติบโตบนคุณภาพชีวิตที่เป็นมิตรต่อสิ่งแวดล้อม
- (๔) การเสริมสร้างความมั่นคง

๓) แผนพัฒนาจังหวัดอุบลราชธานี ประเด็นการพัฒนา

- (๑) การพัฒนาเมืองนำอยู่ทันสมัยให้เป็นเมืองอัจฉริยะ และเสริมสร้างคุณภาพชีวิตของ

ประชาชน

- (๒) การส่งเสริมการค้าและการลงทุน
- (๓) การส่งเสริมและการพัฒนาการท่องเที่ยวเชิงคุณภาพ
- (๔) การยกระดับการผลิตและแปรรูปสินค้าเกษตรสู่สากล
- (๕) การสร้างความมั่นคงและความปลอดภัยของประชาชน

๑.๕ ยุทธศาสตร์การพัฒนางานองค์กรปกครองส่วนท้องถิ่นในเขตจังหวัด

- (๑) ด้านโครงสร้างพื้นฐาน
- (๒) ด้านงานส่งเสริมคุณภาพชีวิต
- (๓) ด้านการจัดระเบียบชุมชน สังคม และการรักษาความสงบเรียบร้อย
- (๔) ด้านการวางแผน การส่งเสริมการลงทุน พาณิชยกรรมและการท่องเที่ยว
- (๕) ด้านการจัดการทรัพยากรธรรมชาติและสิ่งแวดล้อม
- (๖) ด้านการบริหารจัดการศิลปวัฒนธรรม จารีตประเพณี และภูมิปัญญาท้องถิ่น
- (๗) ด้านการจัดการทรัพยากรขององค์กรปกครองส่วนท้องถิ่น

๒. ยุทธศาสตร์ขององค์การบริหารส่วนตำบลนาโพธิ์กลาง

๒.๑ วิสัยทัศน์ “ตำบลนำอยู่น่าท่องเที่ยว”

๒.๒ ยุทธศาสตร์

- ๑) ด้านการศึกษา ศาสนา และวัฒนธรรมประเพณี
- ๒) ด้านสวัสดิการสังคม และสาธารณสุขชุมชน
- ๓) ด้านสิ่งแวดล้อม และการจัดระเบียบชุมชน
- ๔) ด้านโครงสร้างพื้นฐาน และผังเมือง
- ๕) ด้านการท่องเที่ยว กีฬา และงานเยาวชน
- ๖) ด้านการพาณิชย์ การลงทุน พัฒนาฝีมือแรงงาน เกษตรแบบพอเพียง
- ๗) ด้านงานอำนวยการ งานบริหารและพัฒนางาน ประสานงานและบูรณาการ

๒.๓ เป้าประสงค์

- ๑) เป็นตำบลนำอยู่ที่สุดของอำเภอโขงเจียม
- ๒) เป็นตำบลนำท่องเที่ยวที่สุดของอำเภอโขงเจียม

๒.๔ ตัวชี้วัด

- ๑) ประชาชนมีความพึงพอใจในตำบลนำอยู่ที่สุดของอำเภอโขงเจียม
- ๒) ประชาชนมีความพึงพอใจในตำบลนำท่องเที่ยวที่สุดของอำเภอโขงเจียม

๒.๕ ค่าเป้าหมาย

- ๑) ประชาชนมีความพึงพอใจในตำบลน่าอยู่ไม่น้อยกว่าร้อยละ ๘๕
- ๒) ประชาชนมีความพึงพอใจในตำบลน่าท่องเที่ยวไม่น้อยกว่าร้อยละ ๘๕

๒.๖ กลยุทธ์

- ๑) ส่งเสริมการศึกษา
- ๒) ส่งเสริมการศาสนา และวัฒนธรรมประเพณี
- ๓) ส่งเสริมสวัสดิการสังคม
- ๔) ส่งเสริมการสาธารณสุข
- ๕) ส่งเสริมสิ่งแวดล้อม
- ๖) ส่งเสริมการจัดระเบียบชุมชน
- ๗) ส่งเสริมการป้องกันและบรรเทาสาธารณภัย
- ๘) ส่งเสริมการจัดทำโครงสร้างพื้นฐาน
- ๙) ส่งเสริมการผังเมือง
- ๑๐) ส่งเสริมการท่องเที่ยว
- ๑๑) ส่งเสริมการกีฬา
- ๑๒) ส่งเสริมการงานเยาวชน
- ๑๓) ส่งเสริมการพาณิชย์ การลงทุน
- ๑๔) ส่งเสริมกลุ่มอาชีพและการพัฒนาฝีมือแรงงาน
- ๑๕) ส่งเสริมการเกษตรแบบพอเพียงตามทฤษฎีใหม่
- ๑๖) ส่งเสริมการบริหารกิจการบ้านเมืองที่ดี
- ๑๗) ส่งเสริมจัดระเบียบโครงสร้าง การบริหารจัดการภายในองค์กร
- ๑๘) ส่งเสริมการพัฒนาตำบลร่วมกับหน่วยงานที่เกี่ยวข้อง

๒.๗ จุดยืนทางยุทธศาสตร์



๒.๘ ความเชื่อมโยงของยุทธศาสตร์ในภาพรวม

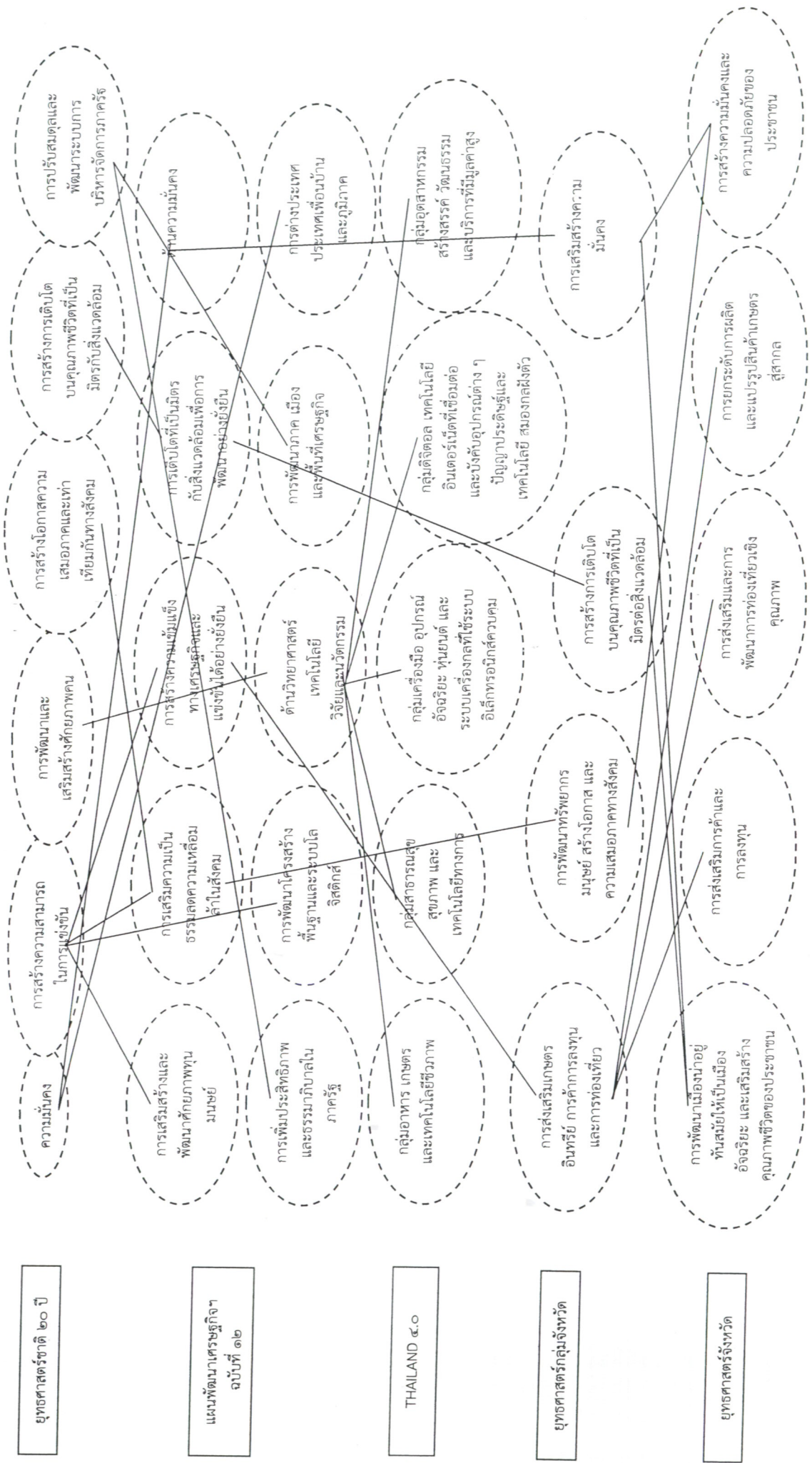

๒.๘ ความเชื่อมโยงของยุทธศาสตร์ในภาพรวม (ต่อ)

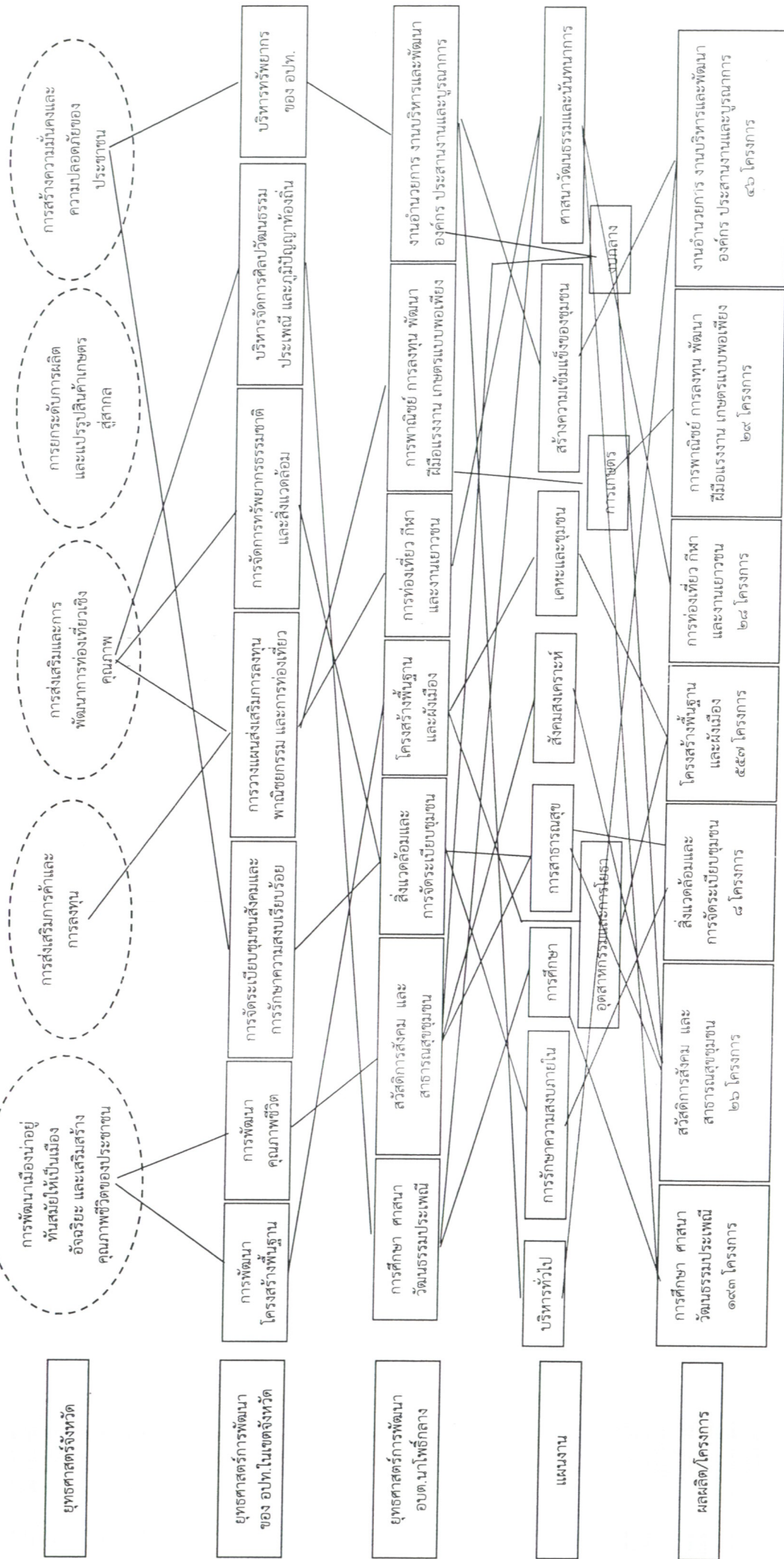

ยุทธศาสตร์จังหวัด

ยุทธศาสตร์การพัฒนาของ อปท. ในเขตจังหวัด

ยุทธศาสตร์การพัฒนา ออบ.นาโพธิ์กลาง

แผนงาน

ผลผลิต/โครงการ

การพัฒนาเมืองน่าอยู่ทันสมัยให้เป็นเมืองอัจฉริยะ และเสริมสร้างคุณภาพชีวิตของประชาชน

การส่งเสริมการค้าและการลงทุน

การส่งเสริมและการพัฒนาการท่องเที่ยวเชิงคุณภาพ

การสร้างความมั่นคงและความปลอดภัยของประชาชน

การพัฒนาโครงสร้างพื้นฐาน

การพัฒนาคุณภาพชีวิต

การวางแผนส่งเสริมการลงทุนพาณิชย์กรรม และการท่องเที่ยว

การจัดการทรัพยากรธรรมชาติและสิ่งแวดล้อม

การบริหารจัดการศิลปวัฒนธรรม ประเพณี และภูมิปัญญาท้องถิ่น

การบริหารทรัพยากรของ อปท.

การศึกษา ศาสนา วัฒนธรรมประเพณี

สวัสดิการสังคม และสาธารณสุขชุมชน

การท่องเที่ยว กีฬา และงานเยาวชน

การพาณิชย์ การลงทุน พัฒนา ฝีมือแรงงาน เกษตรแบบพอเพียง

งานอำนวยความสะดวก องค์กร ประสานงานและบูรณาการ

บริการทั่วไป

การศึกษา ศาสนา วัฒนธรรมประเพณี

สวัสดิการสังคม และสาธารณสุขชุมชน

การท่องเที่ยว กีฬา และงานเยาวชน

การพาณิชย์ การลงทุน พัฒนา ฝีมือแรงงาน เกษตรแบบพอเพียง

งานอำนวยความสะดวก องค์กร ประสานงานและบูรณาการ

การศึกษา ศาสนา วัฒนธรรมประเพณี ๑๓๓ โครงการ

สวัสดิการสังคม และสาธารณสุขชุมชน ๒๖ โครงการ

สิ่งแวดล้อมและ การจัดระเบียบชุมชน ๘ โครงการ

การท่องเที่ยว กีฬา และงานเยาวชน ๒๘ โครงการ

การพาณิชย์ การลงทุน พัฒนา ฝีมือแรงงาน เกษตรแบบพอเพียง ๒๙ โครงการ

งานอำนวยความสะดวก การลงทุน พัฒนา ๒๙ โครงการ

งานอำนวยความสะดวก การลงทุน พัฒนา ๒๙ โครงการ

งานอำนวยความสะดวก การลงทุน พัฒนา ๒๙ โครงการ

งานอำนวยความสะดวก การลงทุน พัฒนา ๒๙ โครงการ

## ๓. การวิเคราะห์เพื่อพัฒนาท้องถิ่น

## ๓.๑ การวิเคราะห์รอบการจัดทำยุทธศาสตร์ขององค์กรปกครองส่วนท้องถิ่น

## การวิเคราะห์ศักยภาพ (SWOT Analysis) ของตำบลนาโพธิ์กลาง

ในการวิเคราะห์สภาพแวดล้อมของตำบลนาโพธิ์กลาง (SWOT Analysis) ได้วิเคราะห์โดยอาศัยข้อมูลจากการถอดบทเรียนการดำเนินงานจากแผนพัฒนาท้องถิ่นสี่ปี (พ.ศ.๒๕๖๑-๒๕๖๔) เพื่อให้ได้ข้อมูลพื้นฐานในการนำมาประกอบการทบทวนเพื่อจัดทำแผนพัฒนาท้องถิ่น (๒๕๖๑-๒๕๖๕) โดยมีผลการวิเคราะห์ ดังนี้

จุดแข็ง	จุดอ่อน
<p><b>ด้านเศรษฐกิจ</b> มีตลาดนัดวันเสาร์ วันจันทร์ วันพฤหัสบดี ทำให้ประชาชนและพื้นที่ข้างเคียงนำสินค้ามาขาย</p> <p><b>ด้านสังคม</b> มีวัดที่เป็นสถานที่ยึดเหนี่ยวจิตใจของประชาชนอยู่หลายวัด มีการจัดกิจกรรมวันสำคัญทั้งทางสถาบันทางธรรม อยู่อย่างต่อเนื่อง</p> <p><b>ด้านผังเมือง</b> ✓ เริ่มมีการจัดระเบียบชุมชนอย่างต่อเนื่อง โดยบังคับใช้ผังเมืองรวมอุบลราชธานี ซึ่งจะได้มีการประชาสัมพันธ์การบังคับใช้ผังเมืองรวมนี้ให้ประชาชนได้รับทราบมากขึ้น การคมนาคมสะดวก</p> <p><b>ด้านเทคโนโลยี</b> มีสถานีฐานของโทรศัพท์มือถือหลายค่าย มีระบบอินเทอร์เน็ตครอบคลุมทุกหมู่บ้าน</p> <p><b>ด้านทรัพยากรธรรมชาติและสิ่งแวดล้อม</b> มีแหล่งท่องเที่ยวทางธรรมชาติอยู่เป็นจำนวนมาก มีสถานที่รองรับนักท่องเที่ยวได้ไม่จำกัด มีแหล่งต้นน้ำลำธาร</p>	<p><b>ด้านเศรษฐกิจ</b> ยังไม่มีมาตรการควบคุมระบบการให้เช่าพื้นที่ที่ตีพอ และมีการส่งเงินเก็บค่าเช่าไม่ครบถ้วน มีการใช้สารเคมี ยังไม่มีการรวมกลุ่มทำการเกษตร</p> <p><b>ด้านสังคม</b> ยังมีการสรรหาประโยชน์จากพื้นที่ส่วนกลาง ยังมีการเอาไรต์เอาเปรียบกันอยู่ในบางแห่ง และยังไม่ได้ให้ความร่วมมือต่อการพัฒนาในพื้นที่อย่างจริงจัง</p> <p><b>ด้านผังเมือง</b> บ้านเรือนที่อยู่ใกล้ถนนได้ก่อสร้างเข้ามาชิดแนวถนนมากเกินไป มีการปลูกพืชล้มลุกนอกเขตตนเอง แล้วรุกรามาปลูกในขอบถนน ทำให้รถสัญจรไปมาองไม่เห็น มีอุบัติเหตุเกิดขึ้นเป็นจำนวนมาก ไม่มีเอกสารสิทธิ์ แหล่งน้ำไม่เพียงพอ</p> <p><b>ด้านเทคโนโลยี</b> พื้นที่ห่างไกลชุมชนขนาดใหญ่ไม่มีระบบอินเทอร์เน็ตให้บริการ</p> <p><b>ด้านทรัพยากรธรรมชาติและสิ่งแวดล้อม</b> แหล่งท่องเที่ยวที่มีอยู่สามารถท่องเที่ยวได้ตามฤดูกาล ไม่ได้ตลอดปี</p>
โอกาส	อุปสรรค
<p><b>ด้านเศรษฐกิจ</b> นายทุนขยายจุดรับซื้อพืชผลทางการเกษตรมาในพื้นที่เพิ่มมากขึ้น</p> <p><b>ด้านสังคม</b> มีการรวมกลุ่มเพื่อทำกิจกรรมร่วมกัน ทั้งระยะสั้นระยะกลาง ระยะยาว</p> <p><b>ด้านผังเมือง</b> มีการใช้ผังเมืองรวมอุบลราชธานี ทำให้พื้นที่ข้างเคียงมีการใช้ผังเมืองควบคุมความเจริญของพื้นที่อย่างค่อยเป็นค่อยไป</p>	<p><b>ด้านเศรษฐกิจ</b> ราคาขายยังถูกนายทุนเป็นผู้กำหนดราคา ทำให้ไม่ได้กำไรเต็มเม็ดเต็มหน่วย</p> <p><b>ด้านสังคม</b> มีวัยรุ่นรวมตัวกันขับซิ่งรถจักรยานยนต์เสียงดัง นอกจากนี้ยังมีการควบคุมตัวเพื่อตรวจสอบสารเสพติด</p> <p><b>ด้านผังเมือง</b> ✓ บางแห่งยังไม่นำผังเมืองรวมมาใช้บังคับอย่างจริงจัง</p>



<p>ด้านเทคโนโลยี</p> <p>ค่ายโทรศัพท์มือถือขยายเสาสัญญาณเป็นบริเวณกว้างมากขึ้น ประชาชนมีทางเลือกเพิ่มมากขึ้น</p> <p>ด้านทรัพยากรธรรมชาติและสิ่งแวดล้อม</p> <p>อุทยานธรณีผาชัน-สามพันโบก เชื่อมโยงอำเภอโพธิ์ไทร ศรีเมืองใหม่ โขงเจียม สิรินคร</p>	<p>ด้านเทคโนโลยี</p> <p>ยังไม่รองรับระบบที่ทันสมัย การดำเนินการล่าช้า ไม่เพียงพอต่อความต้องการของประชาชน</p> <p>ด้านทรัพยากรธรรมชาติและสิ่งแวดล้อม</p> <p>การขอใช้พื้นที่ยังต้องขออนุญาตจากส่วนกลาง ซึ่งยังไม่มีการมอบอำนาจให้ระดับพื้นที่พิจารณา</p>
---	---

### ๓.๒ การประเมินสถานการณ์สภาพแวดล้อมภายนอกที่เกี่ยวข้อง

#### ด้านเศรษฐกิจ

นายทุนขยายจัดรับซื้อพืชผลทางการเกษตรมาในพื้นที่เพิ่มมากขึ้น แต่ราคาขายยังถูกนายทุนเป็นผู้กำหนดราคา ทำให้ไม่ได้กำไรเต็มเม็ดเต็มหน่วย

#### ด้านสังคม

มีการรวมกลุ่มเพื่อทำกิจกรรมร่วมกัน ทั้งระยะสั้น ระยะกลาง ระยะยาว มีวัยรุ่นรวมตัวกันขับขี่รถจักรยานยนต์เสียงดัง นอกจากนี้ยังมีการควบคุมตัวเพื่อตรวจสอบสารเสพติด

#### ด้านผังเมือง

มีการใช้ผังเมืองรวมอุบลราชธานี ทำให้พื้นที่ข้างเคียงมีการใช้ผังเมืองควบคุมความเจริญของพื้นที่อย่างค่อยเป็นค่อยไป แต่บางแห่งยังไม่นำผังเมืองรวมมาใช้บังคับอย่างจริงจัง

#### ด้านเทคโนโลยี

ค่ายโทรศัพท์มือถือขยายเสาสัญญาณเป็นบริเวณกว้างมากขึ้น ประชาชนมีทางเลือกเพิ่มมากขึ้น แต่ยังไม่รองรับระบบที่ทันสมัย การดำเนินการล่าช้าไม่เพียงพอต่อความต้องการของประชาชน

#### ด้านทรัพยากรธรรมชาติและสิ่งแวดล้อม

อุทยานธรณีผาชัน-สามพันโบก เชื่อมโยงอำเภอโพธิ์ไทร ศรีเมืองใหม่ โขงเจียม สิรินคร แต่การขอใช้พื้นที่ยังต้องขออนุญาตจากส่วนกลาง ซึ่งยังไม่มีการมอบอำนาจให้ระดับพื้นที่พิจารณา

## ส่วนที่ ๓

## การนำแผนพัฒนาท้องถิ่นไปสู่การปฏิบัติ

## ๑. ยุทธศาสตร์การพัฒนาและแผนงาน

ที่	ยุทธศาสตร์	ด้าน	แผนงาน	หน่วยงาน รับผิดชอบหลัก	หน่วยงาน สนับสนุน
๑	การศึกษา ศาสนา และวัฒนธรรมประเพณี	บริการชุมชนและสังคม	๑. การศึกษา ๒. การศาสนาวัฒนธรรมและนันทนาการ	กองการศึกษา	สำนักงานปลัด
๒	สวัสดิการสังคม และสาธารณสุขชุมชน	บริการชุมชนและสังคม	๑. สาธารณสุข ๒. สังคมสงเคราะห์ ๓. งบกลาง	สำนักงานปลัด	กรมส่งเสริมฯ
๓	สิ่งแวดล้อม และการจัดระเบียบชุมชน	บริหารทั่วไป	๑. การรักษาความสงบภายใน ๒. สร้างความเข้มแข็งของชุมชน	สำนักงานปลัด	กองช่าง
๔	โครงสร้างพื้นฐานและผังเมือง	๑. บริการชุมชนและสังคม ๒. การเศรษฐกิจ	๑. บริหารงานทั่วไป ๒. เคหะและชุมชน ๓. อุตสาหกรรมและการโยธา	กองคลัง กองช่าง	อบจ.อุบลฯ
๕	การท่องเที่ยว กีฬา และงานเยาวชน	บริการชุมชนและสังคม	การศาสนาวัฒนธรรมและนันทนาการ	กองการศึกษา	สำนักงานปลัด
๖	การพาณิชย์ การลงทุน พัฒนาฝีมือแรงงาน เกษตรแบบพอเพียง	๑. การเศรษฐกิจ ๒. บริการชุมชนและสังคม	๑. การเกษตร ๒. สร้างความเข้มแข็งของชุมชน ๓. การพาณิชย์	สำนักงานปลัด	กองช่าง
๗	งานอำนวยการ งานบริหารและพัฒนาองค์กร ประสานงานและบูรณาการ	บริหารทั่วไป	บริหารงานทั่วไป	สำนักงานปลัด	กองคลัง กองช่าง กองการศึกษา

๒. บัญชีโครงการพัฒนาท้องถิ่น

แบบ ผ ๐๑

บัญชีสรุปโครงการพัฒนา  
แผนพัฒนาท้องถิ่น (พ.ศ.๒๕๖๑-๒๕๖๕)  
องค์การบริหารส่วนตำบลนาโพธิ์กลาง อำเภอโขงเจียม จังหวัดอุบลราชธานี

ยุทธศาสตร์	ปี ๒๕๖๑		ปี ๒๕๖๒		ปี ๒๕๖๓		ปี ๒๕๖๔		ปี ๒๕๖๕		รวม ๕ ปี	
	จำนวนโครงการ	งบประมาณ (บาท)	จำนวนโครงการ	งบประมาณ (บาท)	จำนวนโครงการ	งบประมาณ (บาท)	จำนวนโครงการ	งบประมาณ (บาท)	จำนวนโครงการ	งบประมาณ (บาท)	จำนวนโครงการ	งบประมาณ (บาท)
ยุทธศาสตร์ที่ ๑ ด้านการศึกษา ศาสนา และวัฒนธรรมประเพณี												
แผนงานการศึกษา	๗	๘,๐๘๗,๓๕๐	๖	๘,๐๖๔,๓๕๐	๖	๘,๐๙๘,๓๕๐	๖	๘,๑๑๘,๓๕๐	๖	๘,๑๓๘,๓๕๐	๓๑	๔๐,๕๐๖,๗๕๐
แผนงานการศึกษาวัฒนธรรมและนันทนาการ	๕	๔๓๐,๐๐๐	๕	๔๔๐,๐๐๐	๕	๔๕๐,๐๐๐	๕	๔๕๐,๐๐๐	๕	๔๕๐,๐๐๐	๒๕	๒,๒๒๐,๐๐๐
รวม	๑๒	๘,๕๑๗,๓๕๐	๑๑	๘,๕๐๔,๓๕๐	๑๑	๘,๕๔๘,๓๕๐	๑๑	๘,๕๖๘,๓๕๐	๑๑	๘,๕๘๘,๓๕๐	๕๖	๔๒,๗๒๖,๗๕๐
ยุทธศาสตร์ที่ ๒ ด้านสวัสดิการสังคม และสาธารณสุขชุมชน												
แผนงานสาธารณสุข	-	-	๓๓	๓๓๗,๙๐๐	๓๔	๔๐๐,๐๐๐	๓๔	๔๐๐,๐๐๐	๓๔	๔๐๐,๐๐๐	๑๓๕	๑,๕๓๗,๙๐๐
แผนงานสังคมสงเคราะห์	๒	๕๐,๐๐๐	๒	๕๐,๐๐๐	๓	๘๖,๐๐๐	๓	๘๖,๐๐๐	๓	๘๖,๐๐๐	๑๓	๓๕๘,๐๐๐
แผนงานงบบุคลากร	๓	๙,๓๘๘,๐๐๐	๓	๙,๓๙๙,๐๐๐	๓	๑๓,๘๖๗,๒๐๐	๓	๑๔,๕๕๘,๗๖๐	๓	๑๕,๒๘๔,๘๙๘	๑๕	๖๒,๔๙๗,๘๕๘
รวม	๕	๙,๔๓๘,๐๐๐	๓๘	๙,๗๘๖,๙๐๐	๔๐	๑๔,๓๕๓,๒๐๐	๔๐	๑๕,๐๔๔,๗๖๐	๔๐	๑๕,๗๗๐,๘๙๘	๑๖๓	๖๔,๓๙๓,๗๕๘
ยุทธศาสตร์ที่ ๓ ด้านสิ่งแวดล้อมและการจัดระเบียบชุมชน												
แผนงานการรักษาความสงบภายใน	๒	๓๐๐,๐๐๐	๒	๓๐๐,๐๐๐	๓	๔๐๐,๐๐๐	๓	๔๐๐,๐๐๐	๓	๔๐๐,๐๐๐	๑๓	๑,๘๐๐,๐๐๐
แผนงานสร้างความเข้มแข็งของชุมชน	๑	๒๐,๐๐๐	๒	๔๐,๐๐๐	๒	๒๒๐,๐๐๐	๒	๒๒๐,๐๐๐	๒	๒๒๐,๐๐๐	๙	๗๒๐,๐๐๐
รวม	๓	๓๒๐,๐๐๐	๔	๓๔๐,๐๐๐	๕	๖๒๐,๐๐๐	๕	๖๒๐,๐๐๐	๕	๖๒๐,๐๐๐	๒๒	๒,๕๒๐,๐๐๐
ยุทธศาสตร์ที่ ๔ ด้านโครงสร้างพื้นฐานและผังเมือง												
แผนงานบริหารงานทั่วไป	๑	๑๐๐,๐๐๐	๑	๑๐๐,๐๐๐	๑	๑๐๐,๐๐๐	๑	๑๐๐,๐๐๐	๑	๑๐๐,๐๐๐	๕	๕๐๐,๐๐๐
แผนงานเคหะและชุมชน	๓	๓๐๐,๐๐๐	๓	๗๕๐,๐๐๐	๖	๑,๑๙๐,๐๐๐	๓	๗๕๐,๐๐๐	๓	๕๕๐,๐๐๐	๑๘	๓,๕๔๐,๐๐๐
แผนงานอุตสาหกรรมและการโยธา	๖๒	๙,๐๗๑,๒๐๐	๔๖	๒๘,๒๖๓,๐๐๐	๕๓	๕๔,๓๓๐,๐๐๐	๕	๓,๖๐๐,๐๐๐	๖	๓,๖๐๐,๐๐๐	๑๓๒	๙๘,๘๖๔,๒๐๐
รวม	๖๖	๙,๔๗๑,๒๐๐	๕๐	๒๘,๑๑๓,๐๐๐	๖๐	๕๕,๖๒๐,๐๐๐	๙	๔,๔๕๐,๐๐๐	๑๐	๔,๒๕๐,๐๐๐	๑๖๕	๑๐๒,๙๐๔,๒๐๐

๓๓

ยุทธศาสตร์ที่ ๕ ด้านการท่องเที่ยว กีฬา และงานเยาวชน												
แผนงานการศาสนาวัฒนธรรมและนันทนาการ	๕	๔๗๐,๐๐๐	๕	๒๗๐,๐๐๐	๘	๔๗๐,๐๐๐	๘	๔๗๐,๐๐๐	๘	๔๗๐,๐๐๐	๓๔	๒,๑๕๐,๐๐๐
รวม	๕	๔๗๐,๐๐๐	๕	๒๗๐,๐๐๐	๘	๔๗๐,๐๐๐	๘	๔๗๐,๐๐๐	๘	๔๗๐,๐๐๐	๓๔	๒,๑๕๐,๐๐๐
ยุทธศาสตร์ที่ ๖ ด้านการพาณิชย์ การลงทุน พัฒนาฝีมือแรงงาน เกษตรแบบพอเพียง												
แผนงานการเกษตร	๖	๒๖๐,๐๐๐	๖	๒๖๐,๐๐๐	๖	๒๖๐,๐๐๐	๖	๒๖๐,๐๐๐	๖	๒๖๐,๐๐๐	๓๐	
แผนงานสร้างความเข้มแข็งของชุมชน	๒	๑๒๐,๐๐๐	๒	๑๒๐,๐๐๐	๒	๑๒๐,๐๐๐	๒	๑๒๐,๐๐๐	๒	๑๒๐,๐๐๐	๑๐	
แผนงานการพาณิชย์	๑	๑๙๓,๐๐๐	-	-	-	-	-	-	-	-	๑	๑๙๓,๐๐๐
รวม	๙	๕๗๓,๐๐๐	๘	๓๘๐,๐๐๐	๘	๓๘๐,๐๐๐	๘	๓๘๐,๐๐๐	๘	๓๘๐,๐๐๐	๔๑	๒,๐๙๓,๐๐๐
ยุทธศาสตร์ที่ ๗ งานอำนวยการ งานบริหารและพัฒนาองค์กร ประสานงานและบูรณาการ												
แผนงานบริหารงานทั่วไป	๗	๒๓๐,๐๐๐	๘	๒๓๔,๕๐๐	๑๐	๓๑๕,๐๐๐	๑๐	๓๑๕,๐๐๐	๑๐	๓๑๕,๐๐๐	๔๕	๑,๔๐๙,๕๐๐
รวม	๗	๒๓๐,๐๐๐	๘	๒๓๔,๕๐๐	๑๐	๓๑๕,๐๐๐	๑๐	๓๑๕,๐๐๐	๑๐	๓๑๕,๐๐๐	๔๕	๑,๔๐๙,๕๐๐
รวมทั้งสิ้น	๑๐๗	๒๙,๐๑๙,๕๕๐	๑๒๔	๔๘,๖๒๘,๗๕๐	๑๔๓	๘๐,๓๓๖,๕๕๐	๙๒	๒๙,๘๗๘,๑๑๐	๙๓	๓๐,๔๒๔,๒๔๘	๕๕๙	๒๑๘,๑๘๗,๒๐๘

## ๒. บัญชีโครงการพัฒนาท้องถิ่น

แบบ ผ ๐๒

รายละเอียดโครงการพัฒนา  
แผนพัฒนาท้องถิ่น (พ.ศ.๒๕๖๑-๒๕๖๕)

องค์การบริหารส่วนตำบลนาโพธิ์กลาง อำเภอโขงเจียม จังหวัดอุบลราชธานี

ก. ยุทธศาสตร์จังหวัดที่ ๑ การพัฒนาคุณภาพชีวิตที่ดีและเสริมสร้างความเข้มแข็งของชุมชน

ข. ยุทธศาสตร์การพัฒนาของ อปท. ในเขตจังหวัดที่ ๒ ด้านงานส่งเสริมคุณภาพชีวิต, และที่ ๖ ด้านศิลปวัฒนธรรม จารีตประเพณี และภูมิปัญญาท้องถิ่น

๑. ยุทธศาสตร์ด้านการศึกษา ศาสนา และวัฒนธรรมประเพณี

๑.๑ แผนงานการศึกษา

ที่	โครงการ	วัตถุประสงค์	เป้าหมาย (ผลผลิตของโครงการ)	งบประมาณ					ตัวชี้วัด (KPI)	ผลที่คาดว่าจะได้รับ	หน่วยงาน รับผิดชอบหลัก
				๒๕๖๑ (บาท)	๒๕๖๒ (บาท)	๒๕๖๓ (บาท)	๒๕๖๔ (บาท)	๒๕๖๕ (บาท)			
๑	ส่งเสริมโภชนาการสุขภาพ อนามัยแม่และเด็กในถิ่น ทุรกันดาร ศตต.บ้านปาก ลา	- เพื่อให้เด็กได้รับการเตรียม ความพร้อมอย่างถูกต้อง เหมาะสมกับวัย และมา พัฒนาการที่ดี - เพื่อให้เด็กมีสุขภาพอนามัย ที่สมบูรณ์ ทั้งร่างกาย อารมณ์ สังคม และ สติปัญญา - เพื่อแบ่งเบาภาระการเลี้ยง ดูของผู้ปกครอง และ ผู้ปกครองสามารถประกอบ อาชีพได้อย่างผาสุก	- หญิงตั้งครรภ์/หญิงหลัง คลอด และเด็กแรกเกิด จนถึงอายุ ๕ ปี	๑๔๐,๐๐๐	๑๕๐,๐๐๐	๑๕๐,๐๐๐	๑๕๐,๐๐๐	๑๕๐,๐๐๐	ร้อยละ ๘๕ ของ ผู้ปกครองกับเด็ก นักเรียนมีความพึง พอใจ	- หญิงตั้งครรภ์/หญิง หลังคลอดและเด็ก ตั้งแต่แรกเกิดจนถึง เด็กอายุ ๕ ปี ได้รับ การส่งเสริม และ สนับสนุนเพื่อให้มี ความพร้อมด้าน ร่างกาย อารมณ์ สังคมและสติปัญญา	กศ. ขบญ.
๒	กิจกรรมสนับสนุน ค่าใช้จ่ายการบริหาร สถานศึกษา	- เพื่อส่งเสริมพัฒนาการ ทางด้านร่างกายให้เด็กมีการ เจริญเติบโตที่เหมาะสมตาม วัย - เพื่อให้เด็กได้รับประทาน	- เด็กใน ศพด.ทุกคนมี ร่างกายเจริญเติบโต เหมาะสมตามวัย - เด็กใน ศพด./ร.ร.ในพื้นที่ ตำบลนาโพธิ์กลางทุกคน	๑,๘๐๐,๐๐๐	๑,๘๐๐,๐๐๐	๑,๘๐๐,๐๐๐	๑,๘๐๐,๐๐๐	๑,๘๐๐,๐๐๐	ร้อยละ ๘๐ ของ ผู้ปกครองกับเด็ก นักเรียนมีความพึง พอใจ	- เด็กใน ศพด.ทุกคน มีร่างกายเจริญเติบโต เหมาะสมตามวัย - เด็กใน ศพด.ทุกคน ได้รับอาหารที่มี	กศ. ขบญ. กระจาย

		อาหารที่ดีมีประโยชน์ มีสารอาหารครบ ๕ หมู่ - จัดซื้อวัสดุพัฒนาความพร้อมระดับปฐมวัย - เพื่อส่งเสริมการจัดประสบการณ์การเรียนรู้ให้เด็กสามารถดำรงชีวิตประจำวันได้อย่างมีคุณภาพและมีความสุข - เพื่อให้เด็กได้เรียนรู้สภาพแวดล้อมที่เอื้อต่อการเรียนรู้และบรรยากาศที่อบอุ่นปลอดภัย	ได้รับอาหารที่ดีมีประโยชน์ และมีสารอาหารครบ ๕ หมู่ - เด็กใน ศพด.ในพื้นที่ตำบลนาโพธิ์กลางทุกคนได้รับการจัดสรรงบประมาณจัดซื้อการเรียนการสอน (๑,๗๐๐บาท/คน/ปี)								ประโยชน์ และมีสารอาหารครบ ๕ หมู่ - เด็กใน ศพด.ในพื้นที่ตำบลนาโพธิ์กลางทุกคนได้รับการจัดสรรงบประมาณจัดซื้อการเรียนการสอน (๑,๗๐๐บาท/คน/ปี)	
๓	กิจกรรมส่งเสริมการเรียนรู้หรือจิตใจใฝ่เรียนรู้ของเด็กปฐมวัย	เพื่อให้เด็กได้รับการส่งเสริมการเรียนรู้และมีพัฒนาการครบทั้ง ๔ ด้าน	เด็กใน ศพด.ทุกคน ได้รับการส่งเสริมและเรียนรู้พัฒนาการครบทั้ง ๔ ด้าน	๒๕,๐๐๐						ร้อยละ ๘๕ ของผู้เข้าร่วมโครงการได้รับการส่งเสริมและเรียนรู้พัฒนาการ	เด็กใน ศพด.ทุกคน ได้รับการส่งเสริมและมีพัฒนาการเหมาะสมตามวัยทั้ง ๔ ด้าน	กศ. ขบญ.๖๑
๔	จัดกิจกรรมวันเด็กแห่งชาติ	เพื่อส่งเสริมให้เด็กได้เล็งเห็นความสำคัญของการศึกษา	นักเรียนให้ความสนใจและให้ความสำคัญของการศึกษา	๖๐,๐๐๐	๖๐,๐๐๐	๖๐,๐๐๐	๖๐,๐๐๐	๖๐,๐๐๐	๖๐,๐๐๐	ความพึงพอใจ ร้อยละ ๙๕ ของผู้เข้าร่วมโครงการ	นักเรียนมีความรู้เพิ่มขึ้น	กศ. ขบญ.
๕	อุดหนุนโรงเรียน สพฐ. (อาหารกลางวัน)	- เพื่อส่งเสริมพัฒนาการด้านร่างกายให้เด็กมีการเจริญเติบโตที่เหมาะสมตามวัย - เพื่อให้เด็กได้รับประทานอาหารที่ดีมีประโยชน์ มีสารอาหารครบห้าหมู่	- เด็กใน รร.ในพื้นที่ตำบลนาโพธิ์กลางทุกคนมีการเจริญเติบโตที่เหมาะสมตามวัยทุกคน - เด็กใน รร.ในพื้นที่ตำบลนาโพธิ์กลางทุกคนได้รับประทานอาหารที่ดีมีประโยชน์ มีสารอาหารครบห้าหมู่	๓,๗๐๔,๐๐๐	๓,๖๙๖,๐๐๐	๓,๗๒๐,๐๐๐	๓,๗๔๐,๐๐๐	๓,๗๖๐,๐๐๐	๓,๗๖๐,๐๐๐	ร้อยละ ๙๕ ของเด็กใน ศพด./รร. สพฐ. มีสุขภาพอนามัยที่ดี	- เด็กใน รร. สพฐ. มีการเจริญเติบโตตามวัย - จำนวนเด็กในรร. สพฐ. ทุกคนได้รับอาหารกลางวัน	กศ. รร. สพฐ. ขบญ. กระจาย

๖	อาหารเสริม (นม) <i>นม</i>	เพื่อส่งเสริมพัฒนาการด้านร่างกายให้เด็กมีการเจริญเติบโตที่เหมาะสมตามวัย	<i>Neo.</i> เด็กใน รร.ในพื้นที่ตำบลนาโพธิ์กลางมีการเจริญเติบโตตามวัยและมีสุขภาพอนามัยที่ดี	๒,๓๕๘,๓๕๐	๒,๓๕๘,๓๕๐ <i>2,881,965</i>	๒,๓๕๘,๓๕๐	๒,๓๕๘,๓๕๐ <i>2,200,000</i>	๒,๓๕๘,๓๕๐ <i>2</i>	- ร้อยละ ๙๕ ของเด็กมีสุขภาพอนามัยที่ดี	เด็กในในพื้นที่ตำบลนาโพธิ์กลางมีการเจริญเติบโตตามวัยและมีสุขภาพอนามัยที่ดี	กศ. ขบญ. กระจาย
๗	ส่งเสริมคุณภาพผู้เรียนด้วยการแข่งขันกีฬา	- เพื่อส่งเสริมความมีระเบียบวินัยปลูกฝังการเล่นกีฬา รู้แพ้ รู้ชนะ รู้อภัย - เด็กใน ศพด. มีร่างกายแข็งแรงทุกคน	- เด็กในศูนย์พัฒนาเด็กเล็กบ้านชะชอมทุกคนได้รับการปลูกฝังระเบียบวินัยการเล่นกีฬา - เด็กใน ศพด. มีร่างกายแข็งแรงทุกคน	-	-	๑๐,๐๐๐	๑๐,๐๐๐	๑๐,๐๐๐	ความพึงพอใจร้อยละ ๙๕ ของผู้เข้าร่วมโครงการ	- เด็กในศูนย์พัฒนาเด็กเล็กบ้านชะชอมทุกคนได้รับการปลูกฝังระเบียบวินัยการเล่นกีฬา - เด็กใน ศพด. มีร่างกายแข็งแรง	กศ. ขบญ.
รวม	๗ โครงการ	ไม่เกิน ๒๕๕ ตัว	ไม่เกิน ๒๕๕ ตัว	๘,๐๘๗,๓๕๐	๘,๐๖๔,๓๕๐ <i>5 โคน</i>	๘,๐๙๘,๓๕๐	๘,๑๑๘,๓๕๐	๘,๑๓๘,๓๕๐	ไม่เกิน ๒๕๕ ตัว	ไม่เกิน ๒๕๕ ตัว	-

๑.๒ แผนงานการศาสนาวัฒนธรรมและนันทนาการ

ที่	โครงการ	วัตถุประสงค์	เป้าหมาย (ผลผลิตของโครงการ)	งบประมาณ					ตัวชี้วัด (KPI)	ผลที่คาดว่าจะได้รับ	หน่วยงานรับผิดชอบหลัก
				๒๕๖๑ (บาท)	๒๕๖๒ (บาท)	๒๕๖๓ (บาท)	๒๕๖๔ (บาท)	๒๕๖๕ (บาท)			
๑	กิจกรรมประเพณีลอยกระทง	เพื่ออนุรักษ์และสืบสานวัฒนธรรมประเพณีลอยกระทง และส่งเสริมการท่องเที่ยว	- ประชาชนทั้ง ๑๐ หมู่บ้านในเขตพื้นที่ตำบลนาโพธิ์กลาง	๑๐๐,๐๐๐	๑๐๐,๐๐๐	๑๐๐,๐๐๐	๑๐๐,๐๐๐	๑๐๐,๐๐๐	- ประชาชนทุกหมู่บ้านได้เข้าร่วมกิจกรรม	- ประชาชนทุกหมู่บ้านได้เข้าร่วมกิจกรรมอนุรักษ์วัฒนธรรมประเพณีท้องถิ่น	กศ. ขบญ.
๒	กิจกรรมประเพณีสงกรานต์	เพื่ออนุรักษ์และสืบสานวัฒนธรรมประเพณีของท้องถิ่นและส่งเสริมให้เด็กและเยาวชนรู้จักจิตสำนึกถึงความกตัญญูกตเวทิต่อบิดามารดา	ประชาชนทั้ง ๑๐ หมู่บ้านในเขตพื้นที่ตำบลนาโพธิ์กลาง	๑๕๐,๐๐๐	๑๕๐,๐๐๐ <i>2</i>	๑๕๐,๐๐๐	๑๕๐,๐๐๐	๑๕๐,๐๐๐	ประชาชนทุกหมู่บ้านได้เข้าร่วมกิจกรรม	คนในชุมชนได้อนุรักษ์และสืบสานวัฒนธรรมประเพณีสงกรานต์ให้คงอยู่คู่ชุมชนต่อไป	กศ. ขบญ.

๓	กิจกรรมประเพณีออกพรรษา	เพื่อสืบสานวัฒนธรรมประเพณีท้องถิ่น	ประชาชนทั้ง ๑๐ หมู่บ้านในเขตพื้นที่ตำบลนาโพธิ์กลาง	๕๐,๐๐๐	๕๐,๐๐๐ 3	๕๐,๐๐๐	๕๐,๐๐๐	๕๐,๐๐๐	ประชาชนทุกหมู่บ้านได้เข้าร่วมกิจกรรม	ประชาชนทุกหมู่บ้านได้เข้าร่วมกิจกรรมอนุรักษ์วัฒนธรรมประเพณีท้องถิ่น	กศ. ขบญ.
๔	กิจกรรมงานบุญธรรมยาตราสู่ผาชะนะโต ตักบาตรรับตะวันใหม่ก่อนใครในสยาม	เพื่อส่งเสริมการอนุรักษ์ทรัพยากรธรรมชาติและส่งเสริมการท่องเที่ยว	ประชาชน ๑๐ หมู่บ้านในเขตพื้นที่ตำบลนาโพธิ์กลาง	๑๐๐,๐๐๐	๑๐๐,๐๐๐ ๔	๑๐๐,๐๐๐	๑๐๐,๐๐๐	๑๐๐,๐๐๐	ร้อยละ ๘๐ ของประชาชนและนักท่องเที่ยวมีความพึงพอใจ	ประชาชนในพื้นที่ตำบลนาโพธิ์กลางได้ร่วมกันอนุรักษ์ทรัพยากรธรรมชาติและเกิดจิตสำนึกในการอนุรักษ์สิ่งแวดล้อมและส่งเสริมเผยแพร่ประชาสัมพันธ์การท่องเที่ยว	กศ. ขบญ.
๕	อุดหนุนองค์กรปกครองส่วนท้องถิ่น (เทศบาลตำบลเขื่อนพระชา จ. อุบลราชธานี)	-เพื่อเป็นการส่งเสริม สืบสาน และอนุรักษ์ ประเพณี วัฒนธรรม ของท้องถิ่นที่มีมาแต่โบราณให้ยังคงอยู่กับคนไทยตลอดไป -เพื่อให้เด็ก เยาวชน ประชาชนในพื้นที่ได้ร่วมกันส่งเสริม ทำนุ บำรุง พระพุทธศาสนา -เพื่อ เป็นการ สร้างสัมพันธ์ภาพที่ดี ส่งเสริมให้ประชาชนในอำเภอโขงเจียม ได้ทำกิจกรรมร่วมกัน ตลอดจนการร่วมแรงร่วมใจของหน่วยงานต่างๆ -เพื่อให้เกิดความรักความสามัคคีของคนในชุมชน และ	๑.เยาวชนและประชาชนในเขตอำเภอโขงเจียม จำนวน ๓,๐๐๐ คน ๒.ประชาชนมีความสมัครสมานสามัคคี ร่วมกันสืบสานวัฒนธรรมประเพณีเข้าพรรษา	๓๐,๐๐๐	๔๐,๐๐๐ 5 5 คือ 255	๕๐,๐๐๐	๕๐,๐๐๐	๕๐,๐๐๐	ร้อยละ ๙๕ ประชาชนพึงพอใจ	-เด็ก เยาวชน ประชาชนในชุมชนได้ร่วมกันสืบสานและอนุรักษ์ ประเพณี วัฒนธรรมให้คงอยู่ต่อไป -เด็ก เยาวชน ประชาชน ได้ร่วมกัน ทำนุ บำรุง พระพุทธศาสนา ๓.เกิดความสัมพันธ์ที่ดี ระหว่างหน่วยงานต่างๆทั้งภาครัฐและภาคประชาชน -เกิดความรักความสามัคคีระหว่าง หน่วยงาน และ	กศ. ขบญ.



		ประชาชนจะได้ร่วมกัน ทำบุญ -เพื่อปลูกฝังขนบธรรมเนียม ประเพณีวัฒนธรรมของ ท้องถิ่น ให้แก่เยาวชนและ ประชาชน									ประชาชนในท้องถิ่น -เด็ก เยาวชน ประชาชน ได้รับการ ปลุก ฝัง ขนบธรรมเนียม ประเพณี วัฒนธรรม ของท้องถิ่น	
รวม	๕ โครงการ	ไม่เกิน ๒๕๕ ตัว	ไม่เกิน ๒๕๕ ตัว	๔๓๐,๐๐๐	๔๔๐,๐๐๐	๔๕๐,๐๐๐	๔๕๐,๐๐๐	๔๕๐,๐๐๐	ไม่เกิน ๒๕๕ ตัว	ไม่เกิน ๒๕๕ ตัว	-	

ก. ยุทธศาสตร์จังหวัดที่ ๑ การพัฒนาคุณภาพชีวิตที่ดีและเสริมสร้างความเข้มแข็งของชุมชน

ข. ยุทธศาสตร์การพัฒนาของ อปท. ในเขตจังหวัดที่ ๒ ด้านงานส่งเสริมคุณภาพชีวิต

๒. ยุทธศาสตร์ด้านสวัสดิการสังคม และสาธารณสุขชุมชน

๒.๑ แผนงานสาธารณสุข

ที่	โครงการ	วัตถุประสงค์	เป้าหมาย (ผลผลิตของโครงการ)	งบประมาณ					ตัวชี้วัด (KPI)	ผลที่คาดว่าจะได้รับ	หน่วยงาน รับผิดชอบหลัก
				๒๕๖๑ (บาท)	๒๕๖๒ (บาท)	๒๕๖๓ (บาท)	๒๕๖๔ (บาท)	๒๕๖๕ (บาท)			
๑	อบรมเชิงปฏิบัติการ รณรงค์และส่งเสริมการลด ปริมาณขยะ การทิ้ง การ คัดแยกขยะ และการ กำจัดขยะอย่างถูกวิธี	-เพื่อให้ประชาชนในตำบล นาโพธิ์กลางมีความรู้ เกี่ยวกับขยะประเภทต่างๆ ตลอดจนทราบถึงปัญหาและ ผลกระทบที่เกิดจากขยะ -เพื่อให้มีความรู้เกี่ยวกับ วิธีการลดปริมาณขยะ วิธีการคัดแยกและการนำ กลับมาใช้ใหม่ -เพื่อให้ประชาชนมีความรู้ เกี่ยวกับวิธีการกำจัดขยะ ประเภทต่างๆอย่างถูกวิธี -เพื่อให้ชุมชนบริหารจัดการ ขยะด้วยตนเอง	ผู้นำชุมชน,ประชาชนใน ตำบลนาโพธิ์กลาง จำนวน ๕๐ คน		๑๐๑,๙๐๐	๒๐,๐๐๐	๒๐,๐๐๐	๒๐,๐๐๐	ร้อยละ ๙๕ ของ ผู้เข้าร่วมโครงการ พึงพอใจ	-ประชาชนในตำบล นาโพธิ์กลางมีความรู้ เกี่ยวกับขยะประเภท ต่างๆ ตลอดจนทราบ ถึงปัญหา และ ผลกระทบที่เกิดจาก ขยะ -ประชาชนในตำบล นาโพธิ์กลางมีความรู้ เกี่ยวกับวิธีการลด ปริมาณขยะ วิธีการ คัดแยกและการนำ กลับมาใช้ใหม่ -ประชาชนมีความรู้	สป. ขบญ.

		-เพื่อลดปริมาณขยะในชุมชน								เกี่ยวกับวิธีการกำจัดขยะประเภทต่างๆอย่างถูกวิธี -ประชาชนในหมู่บ้านเป้าหมายเรียนรู้ในการบริหารจัดการตนเองในการคัดแยกขยะ -ขยะในชุมชนมีปริมาณลดลง	
๒	สัตว์ปลอดโรคคนปลอดภัยจากโรคพิษสุนัขบ้า	-เพื่อสร้างภูมิคุ้มกันโรคให้แก่สุนัขและแมวที่ได้รับวัคซีนป้องกันโรคพิษสุนัขบ้า -เพื่อกำจัดโรคพิษสุนัขบ้า	สัตว์ตามกลุ่มเป้าหมายที่กำหนดได้รับวัคซีน	-	๓๐,๐๐๐	๓๐,๐๐๐	๓๐,๐๐๐	๓๐,๐๐๐	ร้อยละ ๙๕ ของสุนัขและแมวได้รับวัคซีนป้องกันโรคพิษสุนัขบ้า	สุนัขและแมวในตำบลนาโพธิ์กลางได้รับวัคซีนป้องกันโรคพิษสุนัขบ้าอย่างทั่วถึง	สป. ขบญ. กระจาย
๓	สำรวจข้อมูลจำนวนสัตว์และขึ้นทะเบียนสัตว์	เพื่อสำรวจข้อมูลจำนวนสัตว์และขึ้นทะเบียนสัตว์ตามโครงการสัตว์ปลอดโรคคนปลอดภัยจากโรคพิษสุนัขบ้า	ได้สำรวจสัตว์และขึ้นทะเบียนตามจำนวนที่กำหนด	-	๖,๐๐๐	๖,๐๐๐	๖,๐๐๐	๖,๐๐๐			สป. ขบญ. กระจาย
๔	คำปรึกษาการสำหรับอาสาสมัครบริบาลท้องถิ่น	เพื่อดูแลผู้สูงอายุที่อยู่ในภาวะพึ่งพิง	ผู้สูงอายุที่อยู่ในภาวะพึ่งพิงได้รับการดูแลตามจำนวนที่กำหนดจากด้านสาธารณสุข	-			๑๔๔,๐๐๐	๑๔๔,๐๐๐	๑๔๔,๐๐๐		สป. ขบญ. กระจาย
๕	อุดหนุน บ.นาโพธิ์กลาง	ส่งเสริมสุขภาพแม่และเด็ก ๑. เพื่ออบรมให้ความรู้ความเข้าใจกับหญิงตั้งครรภ์และสตรีหลังคลอด ผู้ปกครองเด็ก อายุ ๐-๕ ปี แก่นนำชุมชน เกี่ยวกับการเลี้ยงลูกด้วยนมแม่ และการฝากครรภ์ก่อน ๑๒ สัปดาห์ ๒. เพื่อส่งเสริมให้หญิง	๑. หญิงตั้งครรภ์ได้รับความรู้และดูแลตนเองขณะตั้งครรภ์ จำนวน ๒๐ คน ๒. หญิงหลังคลอด และผู้ปกครองเด็ก ๐-๕ ปี ได้รับความรู้และปฏิบัติตามคำแนะนำได้ จำนวน ๓๐ คน	-	๗,๕๐๐	๗,๕๐๐	๗,๕๐๐	๗,๕๐๐	-	๑. หญิงวัยเจริญเจริญพันธุ์ได้รับความรู้และดูแลสุขภาพก่อนตั้งครรภ์ได้ ๒. หญิงวัยเจริญเจริญพันธุ์มีความตระหนักและให้ความสำคัญกับการฝากครรภ์ก่อน ๑๒ สัปดาห์	สป. ขบญ. กระจาย

		ตั้งครุฑได้ฝากครุฑทันที เมื่อรู้ว่าตั้งครุฑฝากครุฑ ก่อน ๑๒ สัปดาห์									๓. หญิงตั้งครุฑ มารดาให้นมบุตรจะ ได้รับการดูแลสุขภาพ ทุกช่วงการตั้งครุฑ จากภาคีเครือข่าย	
๖	อุดหนุน บ.นาโพธิ์กลาง	ปรับปรุงภาวะโภชนาการ เด็กอายุ ๐-๗๒ เดือน ๑. เพื่อค้นหาเด็กขาด สารอาหารรายใหม่ เพื่อ ติดตามและดูแลเด็กขาด สารอาหารทั้งรายใหม่และ รายเก่าอย่างต่อเนื่อง ๒. เพื่อให้ผู้ปกครองเด็ก สามารถจัดหาอาหารที่มี คุณค่าและเหมาะสมกับวัย ให้แก่เด็กที่ขาดสารอาหารได้ อย่างถูกต้อง ๓. เพื่อให้เด็กที่ขาด สารอาหารมีคุณภาพชีวิตที่ดี ขึ้น ๔. เพื่อวิเคราะห์หาปัญหา และสาเหตุการขาด สารอาหารของเด็ก	๑. สามารถติดตามและดูแล เด็กขาดสารอาหารอย่าง ต่อเนื่อง ๒. ผู้ปกครองเด็กมีความรู้ เกี่ยวกับการจัดหาอาหารที่มี คุณค่าแก่เด็กที่ขาด สารอาหาร ๓. เด็กขาดสารอาหารมี น้ำหนักขึ้นกว่าเดิม ๔. สามารถทราบสาเหตุของ การขาดสารอาหารเด็ก	-	๕,๐๐๐ 5	๕,๐๐๐	๕,๐๐๐	๕,๐๐๐	-	๑. เด็กขาด สารอาหารได้รับการ ดูแลอย่างต่อเนื่อง ๒. ผู้ปกครองเด็กมี ความรู้ในการจัดหา อาหารที่มีประโยชน์ และเหมาะสมแก่เด็ก ๓. เด็กขาด สารอาหารมีสุขภาพ แข็งแรงไม่เจ็บป่วย บ่อย ๔. ผู้ปกครองเด็กและ เจ้าหน้าที่ทราบถึง ปัญหาที่ทำให้เด็กขาด สารอาหารและหา แนวทางแก้ไขปัญหา ที่ทำให้เด็กขาด สารอาหารและหา แนวทางแก้ไขปัญหา ดังกล่าวร่วมกัน	สป. ขบญ. กระจาย	
๗	อุดหนุน บ.นาโพธิ์กลาง	ควบคุมโรคขาดสารไอโอดีน ในชุมชน ๑. เพื่อควบคุมป้องกันการ ขาดสารไอโอดีนในชุมชน ๒. เพื่อให้ประชาชนมีความรู้ และมีพฤติกรรมควบคุม	บ้านนาโพธิ์กลาง ตำบลนา โพธิ์กลาง อำเภอโขงเจียม จังหวัดอุบลราชธานี จำนวน ๕๐ คน	-	๗,๕๐๐ 6	๗,๕๐๐	๗,๕๐๐	๗,๕๐๐	ร้อยละ ๘๐ ของ กลุ่มเป้าหมายมี ความรู้ เรื่อง การ ควบคุมป้องกันโรค ขาดสารไอโอดีน เพิ่มขึ้น	๑. ประชาชนใน ชุมชนมีความรู้ เรื่อง การควบคุมโรคขาด สารไอโอดีนเพิ่มขึ้น ๒. ประชาชนมีการ บริโภคเกลือเสริม	สป. ขบญ. กระจาย	

		ป้องกันโรคขาดสารไอโอดีน ๓. เพื่อส่งเสริมการใช้เกลือ ไอโอดีนปรุงอาหารกลางวัน ให้เด็กนักเรียนประจำทุกวัน ๔. เพื่อเฝ้าระวังโรคขาดสาร ไอโอดีน โดยตรวจคอปอกใน เด็กนักเรียนระดับประถม									ไอโอดีน ๓. ประชาชนทราบ เกี่ยวกับระบบเฝ้า ระวังและการควบคุม โรคขาดสารไอโอดีน	
๘	อุดหนุน บ.นาโพธิ์ใต้	ส่งเสริมสุขภาพแม่และเด็ก ๑. เพื่ออบรมให้ความรู้ ความ เข้าใจ กับหญิงตั้งครรภ์และ สตรีหลังคลอด ผู้ปกครอง เด็ก อายุ ๐-๕ ปี แก่นนำ ชุมชน เกี่ยวกับการเลี้ยงลูก ด้วยนมแม่ และการฝาก ครรภ์ก่อน ๑๒ สัปดาห์ ๒. เพื่อส่งเสริมให้หญิง ตั้งครรภ์ได้ฝากครรภ์ทันที เมื่อรู้ว่าตั้งครรภ์ฝากครรภ์ ก่อน ๑๒ สัปดาห์	๑. หญิงตั้งครรภ์ได้รับความรู้ และดูแลตนเองขณะ ตั้งครรภ์ จำนวน ๒๐ คน ๒. หญิงหลังคลอด และ ผู้ปกครองเด็ก ๐-๕ ปี ได้รับความ รู้และปฏิบัติตาม คำแนะนำได้ จำนวน ๓๐ คน	-	๗,๕๐๐ ๗	๗,๕๐๐	๗,๕๐๐	๗,๕๐๐	-	๑. หญิงวัยเจริญเจริญ พันธุ์ได้รับความรู้และ ดูแลสุขภาพก่อน ตั้งครรภ์ได้ ๒. หญิงวัยเจริญเจริญ พันธุ์มีความตระหนัก และให้ความสำคัญ กับการฝากครรภ์ก่อน ๑๒ สัปดาห์ ๓. หญิงตั้ง คร รร ก์ มารดาให้นมบุตรจะ ได้รับการดูแลสุขภาพ ทุกช่วงการตั้งครรภ์ จากภาคีเครือข่าย	สป. ขบญ. กระจาย	
๙	อุดหนุน บ.นาโพธิ์ใต้	รณรงค์ป้องกันและแก้ไข ปัญหายาเสพติด TO BE NUMBER ONE ๑. เพื่อให้นักเรียนได้รับรู้และ รับทราบถึงปัญหาและพิษ ภัยของยาเสพติด ๒. เพื่อสร้างผู้นำเยาวชนใน การต่อต้านป้องกันการแพร่ ระบาดของยาเสพติดใน โรงเรียนและชุมชน	นักเรียนและเยาวชนมี ความรู้เพิ่มขึ้นในการป้องกัน ยาเสพติดและมีการดำเนิน กิจกรรมโครงการ To Be Number One ในโรงเรียน	-	๗,๕๐๐ ๘	๗,๕๐๐	๗,๕๐๐	๗,๕๐๐	-	๑. นักเรียนได้รับรู้และ รับทราบถึงปัญหา และพิษภัยของยาเสพติด ๒. มีสร้างผู้นำเยาวชน ในการต่อต้านป้องกัน การแพร่ระบาดของย าเสพติดในโรงเรียน และชุมชน ๓. มีการดำเนินงาน	สป. ขบญ. กระจาย	

		<p>๓. เพื่อพัฒนาคุณภาพชีวิต ทักษะทางความคิดสร้าง ภูมิคุ้มกันทางด้านร่างกาย จิตใจให้กับนักเรียน</p> <p>๔. เพื่อสนับสนุนนโยบายของ รัฐบาลและร่วมแก้ไขปัญหา ยาเสพติดในชุมชนอย่างเป็น รูปธรรม</p>								<p>กลุ่มเครือข่ายเยาวชน ด้านยาเสพติด To Be Number One ใน โรงเรียนและชุมชน</p>	
๑๐	อุดหนุน บ.นาโพธิ์ใต้	<p>ปรับปรุงภาวะโภชนาการ เด็กอายุ ๐-๗๒ เดือน</p> <p>๑. เพื่อค้นหาเด็กขาด สารอาหารรายใหม่ เพื่อ ติดตามและดูแลเด็กขาด สารอาหารทั้งรายใหม่และ รายเก่าอย่างต่อเนื่อง</p> <p>๒. เพื่อให้ผู้ปกครองเด็ก สามารถจัดหาอาหารที่มี คุณค่าและเหมาะสมกับวัย ให้แก่เด็กที่ขาดสารอาหารได้ อย่างถูกต้อง</p> <p>๓. เพื่อให้ เด็กที่ ขาด สารอาหารมีคุณภาพชีวิตที่ดี ขึ้น</p> <p>๔. เพื่อวิเคราะห์หาปัญหา และ สาเหตุ การขาด สารอาหารของเด็ก</p>	<p>๑. สามารถติดตามและดูแล เด็กขาดสารอาหารอย่าง ต่อเนื่อง</p> <p>๒. ผู้ปกครองเด็กมีความรู้ เกี่ยวกับการจัดหาอาหารที่มี คุณ ค่า แก่ เด็ก ที่ ขาด สารอาหาร</p> <p>๓. เด็กขาดสารอาหารมี น้ำหนักขึ้นกว่าเดิม</p> <p>๔. สามารถทราบสาเหตุของ การขาดสารอาหารเด็ก</p>	-	๕,๐๐๐	๕,๐๐๐	๕,๐๐๐	๕,๐๐๐	-	<p>๑. เด็ก ขาด สารอาหารได้รับการ ดูแลอย่างต่อเนื่อง</p> <p>๒. ผู้ปกครองเด็กมี ความรู้ในการจัดหา อาหารที่มีประโยชน์ และเหมาะสมแก่เด็ก</p> <p>๓. เด็ก ขาด สารอาหารมีสุขภาพ แข็งแรงไม่เจ็บป่วย บ่อย</p> <p>๔. ผู้ปกครองเด็กและ เจเนาะที่ทราบถึง ปัญหาที่ทำให้เด็กขาด สารอาหารและหา แนวทางแก้ไขปัญหา ที่ ทำให้ เด็ก ขาด สารอาหารและหา แนวทางแก้ไขปัญหา ดังกล่าวร่วมกัน</p>	<p>สป. ขบญ. กระจาย</p>
๑๑	อุดหนุน บ.คันท่าเกวียน	<p>ป้องกันโรคมาลาเรียใน ชุมชน</p> <p>๑. เพื่อควบคุมจำนวนผู้ป่วย</p>	<p>บ้านคันท่าเกวียน ตำบลนา โพธิ์กลาง อำเภอโขงเจียม จังหวัดอุบลราชธานี จำนวน</p>	-	๖,๕๐๐	๖,๕๐๐	๖,๕๐๐	๖,๕๐๐	-	<p>๑. ประชาชนมีความรู้ ทักษะในการดูแล สุขภาพตนเองและ</p>	<p>สป. ขบญ. กระจาย</p>

		มาลาเรีย และ โรค ไข้เลือดออกในพื้นที่ให้ลด น้อยลง ๒. เพื่อให้ประชาชนมีความรู้ และมีพฤติกรรมการควบคุม ป้องกันโรคไข้เลือดออกและ มาลาเรีย ๓. เพื่อให้ชุมชนมีส่วนร่วมใน การแก้ไขปัญหาเพื่อลด ระดับการระบาดของโรค ๔. เพื่อส่งเสริมควบคุมและ ป้องกันโรคติดต่อและโรคไม่ ติดต่อในชุมชน	๕๐ คน									ครอบครัวเพิ่มขึ้น ๒. ชุมชนมีส่วนร่วมใน การดำเนินการ ส่งเสริมสุขภาพ ป้องกันและควบคุม โรคอย่างจริงจังและ ต่อเนื่อง ๓. อัตราการสำรวจ ความชุกกลุมน้ำยกลาย มีค่า BI ไม่เกิน ๕๐ ต่อ ๑๐๐ หลังคา เรือน และค่า CI ไม่ เกิน ๑๐ ๔. อัตราป่วยด้วยโรค ไข้มาลาเรียไม่เกิน ๕๐ ต่อแสนประชากร อัตราการตายไม่เกิน ร้อยละ ๐.๒	
๑๒	อุทหนุน บ.คันท่าเกวียน	ป้องกันการติดเชื้อโรคเอดส์ จากแม่สู่ลูก ๑. เพื่อลดอัตราการติดเชื้อ ไวรัสเอดส์ HIV ของหญิงวัย เจริญพันธุ์ ๒. เพื่อลดอัตราการขาดนัด การขาดยา การไม่ยอมรับ การรักษาของผู้ป่วย ตลอดจนการรักษาล้มเหลว ของผู้ป่วยรับยาต้านไวรัส เอดส์ในเขตชุมชน ๓. เพื่อเป็นการส่งเสริมใน ด้านการป้องกัน โรคติดต่อ	กลุ่มเยาวชนบ้านคันท่า เกวียน ตำบลนาโพธิ์กลาง อำเภอโขงเจียม จังหวัด อุบลราชธานี จำนวน ๕๐ คน		๖,๕๐๐	๖,๕๐๐	๖,๕๐๐	๖,๕๐๐	-		๑. กลุ่มผู้ป่วยและ กลุ่มเป้าหมายได้รับ การเยี่ยม ติดตาม อย่างสม่ำเสมอ ๒. สามารถป้องกันการ เกิดผู้ป่วยราย ใหม่และประชาชนใน ชุมชน หันมาใส่ใจใน การป้องกันการติด เชื้อมากขึ้นกว่าเดิม ๓. เกิดการเรียนรู้ใน กระบวนการทำงาน ของผู้ปฏิบัติงาน เพื่อ	สป. ขบญ. กระจาย	

		ทางเพศสัมพันธ์และป้องกันการได้รับเชื้อไวรัสเอดส์ HIV ในชุมชน ๔. เพื่อเป็นการสร้างขวัญและกำลังใจให้กับผู้ป่วยที่รับยาต้านไวรัสเอดส์ และเครือข่ายคนทำงานด้านเอดส์ตลอดจน การเฝ้าระวังโรคติดต่อทางเพศสัมพันธ์ สร้างขวัญและกำลังใจในการปฏิบัติงานของเจ้าหน้าที่									พัฒนาการดำเนินงานให้ได้มาตรฐานมากขึ้น ๔. ลด การแพร่กระจายเชื้อ HIV ในชุมชน	
๑๓	อุดหนุน บ.คันท่าเกวียน	ควบคุมโรคขาดสารไอโอดีนในชุมชน ๑. เพื่อควบคุมป้องกันการขาดสารไอโอดีนในชุมชน ๒. เพื่อให้ประชาชนมีความรู้ และมีพฤติกรรมควบคุมป้องกันโรคขาดสารไอโอดีน ๓. เพื่อส่งเสริมการใช้เกลือไอโอดีนปรุงอาหารกลางวัน ให้เด็กนักเรียนประจำทุกวัน ๔. เพื่อเฝ้าระวังโรคขาดสารไอโอดีน โดยตรวจคอปอกในเด็กนักเรียนระดับประถม	บ้านคันท่าเกวียน ตำบลนาโพธิ์กลาง อำเภอโขงเจียม จังหวัดอุบลราชธานี จำนวน ๕๐ คน	-	๗,๐๐๐ 12	๗,๐๐๐	๗,๐๐๐	๗,๐๐๐	๗,๐๐๐	ร้อยละ ๘๐ ของกลุ่มเป้าหมายมีความรู้ เรื่อง การควบคุมป้องกันโรคขาดสารไอโอดีนเพิ่มขึ้น	๑. ประชาชนในชุมชนมีความรู้ เรื่อง การควบคุมโรคขาดสารไอโอดีนเพิ่มขึ้น ๒. ประชาชนมีการบริโภคเกลือเสริมไอโอดีน ๓. ประชาชนทราบเกี่ยวกับระบบเฝ้าระวังและการควบคุมโรคขาดสารไอโอดีน	สป. ขบญ. กระจาย
๑๔	อุดหนุน บ.หนองมือ	อบรมให้ความรู้เพื่อป้องกันโรคเอดส์และโรคติดต่อทางเพศสัมพันธ์ ๑. เพื่อให้นักเรียน ประชาชนวัยแรงงาน และผู้นำชุมชนมีความรู้ ความเข้าใจและตระหนักเรื่องโรคเอดส์	เพื่อให้เยาวชน อสม. มีความรู้ ความเข้าใจในเรื่องเอดส์ เพศศึกษา และอนามัยเจริญพันธ์สามารถนำความรู้ไปประยุกต์ใช้กับครอบครัว ชุมชน สังคมได้	-	๕,๐๐๐ 13	๕,๐๐๐	๕,๐๐๐	๕,๐๐๐	๕,๐๐๐	-	๑. นักเรียน และประชาชนวัยแรงงาน และผู้นำชุมชน มีความเข้าใจในเรื่องการป้องกันโรคเอดส์ ๒. นักเรียน ประชาชนวัยแรงงาน และผู้นำ	สป. ขบญ. กระจาย

		<p>๒. เพื่อให้นักเรียน ประชาชน วิทยากร และผู้นำชุมชน มีทักษะในการมีพฤติกรรม ทางเพศที่ปลอดภัย</p> <p>๓. เพื่อให้นักเรียน ประชาชน วิทยากร และผู้นำชุมชนมีการเฝ้าระวังและค้นหาผู้สงสัยติดเชื้อเอชไอวีเพื่อการดูแลรักษาที่ถูกต้อง</p>									<p>ชุมชนมีพฤติกรรม ทางเพศที่ปลอดภัย</p> <p>๓. นักเรียน ประชาชน วิทยากร และผู้นำ ชุมชนสามารถอยู่ ร่วมกันกับผู้ป่วยติดเชื้อเอชไอวีได้อย่างมีความ สุข</p>	
๑๕	อุดหนุน บ.หนองผือ	<p>สตรีใส่ใจป้องกันภัยมะเร็ง เต้านมและมะเร็งปากมดลูก</p> <p>๑. เพื่อให้แกนนำสตรี ได้รับความรู้โรคมะเร็งเต้านม/ มะเร็งปากมดลูก</p> <p>๒. เพื่อให้แกนนำกลุ่มสตรี สามารถตรวจเต้านมด้วย ตนเองอย่างถูกต้อง</p> <p>๓. เพื่อค้นหาผู้ป่วยโรคมะเร็ง เต้านมและมะเร็งปากมดลูก ในระยะเริ่มแรกได้</p> <p>๔. เพื่อให้ผู้ที่ตรวจพบความ ผิดปกติได้รับการส่งต่อเพื่อ วินิจฉัยและรับการรักษาที่ เหมาะสม อีกทั้งได้รับการ ดูแลติดตามเยี่ยมให้เข้ารับ การรักษาอย่างต่อเนื่อง</p> <p>๕. เพื่อลดอัตราป่วย/ตาย ด้วยโรคมะเร็งเต้านมและ ปากมดลูกในสตรี</p>	<p>๑. สตรีอายุ ๓๐-๖๐ ปี ได้รับการ ตรวจคัดกรองมะเร็งปาก มดลูก</p> <p>๒. สตรีอายุ ๓๐-๗๐ ปี ได้ ตรวจคัดกรองมะเร็งเต้านม</p>		๗,๕๐๐	๗,๕๐๐	๗,๕๐๐	๗,๕๐๐	-	<p>๑. แกนนำสตรี ได้รับความเข้าใจเกี่ยวกับ โรคมะเร็งเต้านม/ มะเร็งปากมดลูก สามารถ ให้ คำแนะนำ/ติดตาม/ ชักชวนกลุ่มเป้าหมาย เข้ารับการตรวจคัด กรองมะเร็งเรื่ง ปาก มดลูก</p> <p>๒. แกนนำ สตรี สามารถตรวจเต้านม ด้วยตนเองอย่าง ถูกต้อง</p> <p>๓. สตรีอายุ ๓๐-๖๐ ปี ได้รับการตรวจคัด กรองมะเร็งปากมด ลูกคิดเป็นร้อยละ ๒๐</p> <p>๔. สตรีอายุ ๓๐-๗๐ ปี ได้ตรวจคัดกรอง มะเร็งเต้านมคิดเป็น ร้อยละ ๘๐</p>	<p>สป. ขบญ. กระจาย</p>	



										๕. สตรีกลุ่มเป้าหมายที่ตรวจพบความผิดปกติได้รับการส่งต่อเพื่อการรักษาที่เหมาะสม ๖. อัตราป่วย/ตายด้วยโรคมะเร็งเต้านมและปากมดลูกในสตรีกลุ่มเป้าหมายลดลงระดับหนึ่ง	
๑๖	อุดหนุน บ.หนองมือ	ส่งเสริมสุขภาพแม่และเด็ก ๑. เพื่ออบรมให้ความรู้ความเข้าใจ กับหญิงตั้งครรภ์และสตรีหลังคลอด ผู้ปกครองเด็ก อายุ ๐-๕ ปี แกนนำชุมชน เกี่ยวกับการเลี้ยงลูกด้วยนมแม่ และการฝากครรภ์ก่อน ๑๒ สัปดาห์ ๒. เพื่อส่งเสริมให้หญิงตั้งครรภ์ได้ฝากครรภ์ทันทีเมื่อรู้ว่าตั้งครรภ์ฝากครรภ์ก่อน ๑๒ สัปดาห์	๑. หญิงตั้งครรภ์ได้รับความรู้และดูแลตนเองขณะตั้งครรภ์ จำนวน ๒๐ คน ๒. หญิงหลังคลอด และผู้ปกครองเด็ก ๐-๕ ปี ได้รับความรู้และปฏิบัติตามคำแนะนำได้ จำนวน ๓๐ คน	-	๗,๕๐๐ 15	๗,๕๐๐	๗,๕๐๐	๗,๕๐๐	-	๑. หญิงวัยเจริญเจริญพันธุ์ได้รับความรู้และดูแลสุขภาพก่อนตั้งครรภ์ได้ ๒. หญิงวัยเจริญเจริญพันธุ์มีความตระหนักและให้ความสำคัญกับการฝากครรภ์ก่อน ๑๒ สัปดาห์ ๓. หญิงตั้งครรภ์มารดาให้นมบุตรจะได้รับการดูแลสุขภาพทุกช่วงการตั้งครรภ์จากภาคีเครือข่าย	สป. ขบญ. กระจาย
๑๗	อุดหนุน บ.ปากลา	เด็กฉลาด พัฒนาการสมวัย ส่งเสริมการใช้ไอโอดีนในชุมชน ๑. เพื่อความครอบคลุมหลังคาเรือนการใช้เกลือไอโอดีน ร้อยละ ๑๐๐ ๒. เพื่อเกลือในครัวเรือนมี	๑. ประชาชนทุกหลังคาเรือน ๒. อสม.ทุกคน	-	๑๐,๓๐๐ 16	๑๐,๓๐๐	๑๐,๓๐๐	๑๐,๓๐๐	ร้อยละ ๘๐ ของกลุ่มเป้าหมายมีความรู้ เรื่อง การควบคุมป้องกันโรคขาดสารไอโอดีนเพิ่มขึ้น	๑. ทุกครัวเรือนใช้เกลือไอโอดีนในการปรุงอาหาร ๒. เพื่อให้ประชาชนรู้และเข้าใจถึงประโยชน์ของเกลือเสริมไอโอดีน	สป. ขบญ. กระจาย

		ปริมาณไอโอดีน ๒๐-๔๐ พีพีเอ็ม ร้อยละ ๑๐๐ ๓. เพื่อให้มีกองทุนเกลือไอโอดีนทุกหมู่บ้าน									๓. อัตราป่วยด้วยโรคขาดสารไอโอดีนลดลง ๔. ทุกครัวเรือนจำนวน ๑๒๖ ครัวเรือนได้รับเกลือไอโอดีน ๕. ครัวเรือนทุกครัวเรือน ใช้เกลือไอโอดีนในการประกอบอาหารร้อยละ ๘๐ ของครัวเรือนทั้งหมด (จากผลการสำรวจการใช้เกลือไอโอดีนประจำเดือน)	
๑๘	อุดหนุน บ.ปากลา	พัฒนาสุขภาพเด็กและภาวะโภชนาการ ๑. เพื่อส่งเสริมโภชนาการและสุขภาพอนามัยของนักเรียนในโรงเรียน ๒. เพื่อให้นักเรียนรู้จักเลือกรับประทานอาหาร โดยยึดหลัก ๓ ป. ประโยชน์ ประหยัด ปลอดภัย ๓. เพื่อให้ นักเรียน และบุคลากรในโรงเรียนได้รับรู้ข่าวสารด้านสุขภาพก้าวทันโรคและพิษภัยของสิ่งเสพติดต่างๆ	๑. นักเรียนและบุคลากรในโรงเรียนทุกคนได้รับการตรวจสุขภาพร่างกาย ๑ ครั้ง/ปี ๒. นักเรียนและบุคลากรทุกคนได้รับการพัฒนาและส่งเสริมด้านสุขภาพอย่างสม่ำเสมอ ๓. นักเรียนทุกคนรู้จักเลือกรับประทานอาหารอย่างถูกต้องและเหมาะสมกับวัย ๔. บุคลากรในโรงเรียนทุกคนรับรู้ข่าวสารด้านสุขภาพทันโรค ทันเหตุการณ์ <u>ด้านคุณภาพ</u> ๑. นักเรียนทุกคนและ	-	๗,๐๗๕ 17	๗,๐๗๕	๗,๐๗๕	๗,๐๗๕	-	๑. นักเรียนโรงเรียนทุกคนมีสุขภาพแข็งแรงมีความรู้และเกิดความตระหนักเห็นคุณค่าของการมีสุขภาพที่ดี ทั้งด้านร่างกายและจิตใจ การเจ็บป่วยด้วยโรคติดต่อ โรคเรื้อรัง และอุบัติเหตุน้อยลง สามารถเรียนรู้ได้เต็มความสามารถและดำรงชีวิตอยู่ในสังคมได้อย่างมีความสุข	สป. ขบญ. กระจาย	

			บุคลากรในโรงเรียนมีสุขภาพร่างกายที่แข็งแรงเหมาะสมกับวัย ๒. บุคลากรในโรงเรียนทุกคนมีความรู้ในการดูแลสุขภาพของตนและนำไปปฏิบัติจนเกิดผลดีต่อตนเองและครอบครัว									
๑๙	อุดหนุน บ.ปากลา	โรงเรียนพ่อแม่สุขภาพดี ลูกรักแข็งแรง ๑. เพื่อให้ความรู้แก่หญิงตั้งครรภ์/สามีหรือญาติในระยะตั้งครรภ์ ๒. เพื่อให้ความรู้พ่อแม่ในระยะหลังคลอด ๑-๓ วัน ๓. เพื่อให้ความรู้พ่อแม่ในระยะที่นำเด็กมารับบริการที่คลินิกสุขภาพเด็กดี	๑. หญิงตั้งครรภ์/สามีหรือญาติ จำนวน ๒๐ คน ๒. หญิงหลังคลอด/สามีหรือญาติ ๓. พ่อแม่หรือผู้ปกครองและเด็กอายุ ๐-๓ ปี	-	๒,๖๒๕ 14	๒,๖๒๕	๒,๖๒๕	๒,๖๒๕	๒,๖๒๕	๑. หญิงตั้งครรภ์/สามี หรือสามี, มารดาคลอด/สามี มีความรู้และสอบผ่านตามเกณฑ์ร้อยละ ๗๐ ขึ้นไป ๒. หญิงตั้งครรภ์/สามี หรือสามี, มารดาคลอด/สามี ได้รับการอบรมโดยสมัครใจ ๓. เด็ก ๐-๓ ปี มีพัฒนาการสมวัยอย่างน้อยร้อยละ ๘๐	๑. หญิงตั้งครรภ์/สามี หรือสามี, มารดาคลอด/สามี มีความรู้ ๒. หญิงตั้งครรภ์/สามี หรือสามี, มารดาคลอด/สามี ได้รับการอบรมโดยสมัครใจ ๓. เด็ก ๐-๓ ปี มีพัฒนาการสมวัยอย่างน้อยร้อยละ ๘๐	สป. ขบญ. กระจาย
๒๐	อุดหนุน บ.ทุ่งนาเมือง	ป้องกันการติดเชื้อโรคเอดส์จากแม่สู่ลูก ๑. เพื่อลดอัตราการติดเชื้อไวรัสเอดส์ HIV ของหญิงวัยเจริญพันธุ์ ๒. เพื่อลดอัตราการขาดนัดการขาดยา การไม่ยอมรับ	๑. กลุ่มเยาวชนบ้านทุ่งนาเมือง ม.๖ ตำบลนาโพธิ์กลาง อำเภอโขงเจียม จังหวัดอุบลราชธานี จำนวน ๕๐ คน	-	๖,๕๐๐ 19	๖,๕๐๐	๖,๕๐๐	๖,๕๐๐	๖,๕๐๐	-	๑. กลุ่มผู้ป่วยและกลุ่มเป้าหมายได้รับการเยี่ยม ติดตามอย่างสม่ำเสมอ ๒. สามารถป้องกันการเกิดผู้ป่วยรายใหม่และประชาชนใน	สป. ขบญ. กระจาย

		<p>การรักษาของผู้ป่วยตลอดจนการรักษาสัมผัสเหลวของผู้ป่วยรับยาต้านไวรัสเอ็ดส์ในเขตชุมชน</p> <p>๓. เพื่อเป็นการส่งเสริมในด้านการป้องกัน โรคติดต่อทางเพศสัมพันธ์และป้องกันการได้รับเชื้อไวรัสเอ็ดส์ HIV ในชุมชน</p> <p>๔. เพื่อเป็นการสร้างขวัญและกำลังใจให้กับผู้ป่วยที่รับยาต้านไวรัสเอ็ดส์ และเครือข่ายคนทำงานด้านเอ็ดส์ตลอดจน การเฝ้าระวังโรคติดต่อทางเพศสัมพันธ์ สร้างขวัญและกำลังใจในการปฏิบัติงานของเจ้าหน้าที่</p>								<p>ชุมชน หันมาใส่ใจในการป้องกันการติดเชื้อมากขึ้นกว่าเดิม</p> <p>๓. เกิดการเรียนรู้ในกระบวนการทำงานของผู้ปฏิบัติงาน เพื่อพัฒนาการดำเนินงานให้ได้มาตรฐานมากขึ้น</p> <p>๔. ลดการแพร่กระจายเชื้อ HIV ในชุมชน</p>	
๒๑	อุดหนุน บ.ทุ่งนาเมือง	<p>ป้องกันโรคมมาลาเรียในชุมชน</p> <p>๑. เพื่อควบคุมจำนวนผู้ป่วยมาลาเรีย และ โรคไข้เลือดออกในพื้นที่ให้ลดน้อยลง</p> <p>๒. เพื่อให้ประชาชนมีความรู้และมีพฤติกรรมควบคุมป้องกันโรคไข้เลือดออกและมาลาเรีย</p> <p>๓. เพื่อให้ชุมชนมีส่วนร่วมในการแก้ไขปัญหาเพื่อลดระดับการระบาดของโรค</p> <p>๔. เพื่อส่งเสริมควบคุมและ</p>	๑. บ้านทุ่งนาเมือง ตำบลนาโพธิ์กลาง อำเภอโขงเจียม จังหวัดอุบลราชธานี จำนวน ๕๐ คน	-	๖,๕๐๐	๖,๕๐๐	๖,๕๐๐	๖,๕๐๐	-	<p>๑. ประชาชนมีความรู้ทักษะในการดูแลสุขภาพตนเองและครอบครัวเพิ่มขึ้น</p> <p>๒. ชุมชนมีส่วนร่วมในการดำเนินการส่งเสริมสุขภาพป้องกันและควบคุมโรคอย่างจริงจังและต่อเนื่อง</p> <p>๓. อัตราการสำรวจความชุกกลุมน้ำยงลายมีค่า BI ไม่เกิน ๕๐ ต่อ ๑๐๐ หลังคา</p>	สป. ขบญ. กระจาย

		ป้องกันโรคติดต่อและโรคไม่ติดต่อในชุมชน								เรือน และค่า CI ไม่เกิน ๑๐ ๔. อัตราป่วยด้วยโรคไข้มาลาเรียไม่เกิน ๕๐ ต่อแสนประชากร อัตราการตายไม่เกิน ร้อยละ ๐.๒		
๒๒	อุดหนุน บ.ทุ่งนาเมือง	ควบคุมโรคขาดสารไอโอดีนในชุมชน ๑. เพื่อควบคุมป้องกันการขาดสารไอโอดีนในชุมชน ๒. เพื่อให้ประชาชนมีความรู้ และมีพฤติกรรมควบคุม ป้องกันโรคขาดสารไอโอดีน ๓. เพื่อส่งเสริมการใช้เกลือไอโอดีนปรุงอาหารกลางวัน ให้เด็กนักเรียนประจำทุกวัน ๔. เพื่อเฝ้าระวังโรคขาดสารไอโอดีน โดยตรวจคอปอกในเด็กนักเรียนระดับประถม	๑. บ้านทุ่งนาเมือง ตำบลนาโพธิ์กลาง อำเภอโขงเจียม จังหวัดอุบลราชธานี จำนวน ๕๐ คน	-	๗,๐๐๐ ๒1	๗,๐๐๐	๗,๐๐๐	๗,๐๐๐	๗,๐๐๐	ร้อยละ ๘๐ ของกลุ่มเป้าหมายมีความรู้ เรื่อง การควบคุมป้องกันโรคขาดสารไอโอดีนเพิ่มขึ้น	๑. ประชาชนในชุมชนมีความรู้ เรื่อง การควบคุมโรคขาดสารไอโอดีนเพิ่มขึ้น ๒. ประชาชนมีการบริโภคเกลือเสริมไอโอดีน ๓. ประชาชนทราบเกี่ยวกับระบบเฝ้าระวังและการควบคุมโรคขาดสารไอโอดีน	สป. ขบญ. กระจาย
๒๓	อุดหนุน บ.ชะจอม	รณรงค์ป้องกันและควบคุมโรคไข้มาลาเรีย ๑. เพื่อลดอัตราป่วยด้วยโรคไข้มาลาเรียไม่เกิน ๓๐ ต่อแสนประชากร	๑. ประชาชนมีส่วนร่วมในการแก้ไขปัญหาการระบาดของโรคโดยชุมชนได้อย่างมีประสิทธิภาพ	-	๗,๕๐๐ ๓	๗,๕๐๐	๗,๕๐๐	๗,๕๐๐	๗,๕๐๐	-	๑. สามารถลดอัตราป่วยด้วยโรคไข้มาลาเรียไม่เกิน ๓๐ ต่อแสนประชากรโดยประเมินจากรายงาน	สป. ขบญ. กระจาย

		<p>๒. เพื่อป้องกันและควบคุมโรคไข้มาลาเรียอย่างรวดเร็ว</p> <p>๓. เพื่อให้ผู้ป่วยโรคไข้มาลาเรียได้รับการรักษาที่ถูกต้อง</p> <p>๔. เพื่อสร้างกระแสความร่วมมือของประชาชนองค์กรในชุมชน ร่วมกันปลอดลูกน้ำยุงลาย</p>									<p>๕๐๖ และรายงาน ๕๐๗ ของ CUP บันนังस्ताเป็นรายเดือน</p> <p>๒. ประชาชนมีความเข้าใจในเรื่องไข้มาลาเรีย และสามารถตอบคำถามโรคไข้มาลาเรียได้</p> <p>๓. การมีส่วนร่วมในการป้องกันโรคไข้มาลาเรียของประชาชนโดยประเมินจากการกำจัดลูกน้ำยุงลาย</p> <p>๔. ผู้ป่วยด้วยโรคมาลาเรียได้รับการดูแลรักษาอย่างถูกต้องและทานยาครบถ้วน โดยประเมินจากการทำแบบบันทึกการติดตามกินยา</p>	
๒๔	อุดหนุน บ.ชชะยอม	<p>รณรงค์ป้องกันและแก้ไขปัญหายาเสพติด TO BE NUMBER ONE</p> <p>๑. เพื่อให้นักเรียนได้รับรู้และรับทราบถึงปัญหาและพิษภัยของยาเสพติด</p> <p>๒. เพื่อสร้างผู้นำเยาวชนในการต่อต้านป้องกันการแพร่</p>	<p>๑. นักเรียนและเยาวชนมีความรู้เพิ่มขึ้นในการป้องกันยาเสพติดและมีการดำเนินกิจกรรมโครงการ To Be Number One ในโรงเรียน</p>	-	๗,๕๐๐	๗,๕๐๐	๗,๕๐๐	๗,๕๐๐	-	<p>๑. นักเรียนได้รับรู้และรับทราบถึงปัญหาและพิษภัยของยาเสพติด</p> <p>๒. มีสร้างผู้นำเยาวชนในการต่อต้านป้องกันการแพร่ระบาดของยาเสพติดในโรงเรียน</p>	<p>สป. ขบญ. กระจาย</p>	

		<p>ระบาคของยาเสพติดในโรงเรียนและชุมชน</p> <p>๓. เพื่อพัฒนาคุณภาพชีวิตทักษะทางความคิดสร้างภูมิคุ้มกันทางด้านร่างกายจิตใจให้กับนักเรียน</p> <p>๔. เพื่อสนับสนุนนโยบายของรัฐบาลและร่วมแก้ไขปัญหายาเสพติดในชุมชนอย่างเป็นรูปธรรม</p>									และชุมชน	
๒๕	อุดหนุน บ.ชะชอม	<p>ปรับปรุงภาวะโภชนาการเด็กอายุ ๐-๗๒ เดือน</p> <p>๑. เพื่อค้นหาเด็กขาดสารอาหารรายใหม่ เพื่อติดตามและดูแลเด็กขาดสารอาหารทั้งรายใหม่และรายเก่าอย่างต่อเนื่อง</p> <p>๒. เพื่อให้ผู้ปกครองเด็กสามารถจัดหาอาหารที่มีคุณค่าและเหมาะสมกับวัยให้แก่เด็กที่ขาดสารอาหารได้อย่างถูกต้อง</p> <p>๓. เพื่อให้เด็กที่ขาดสารอาหารมีคุณภาพชีวิตที่ดีขึ้น</p> <p>๔. เพื่อวิเคราะห์หาปัญหาและสาเหตุการขาดสารอาหารของเด็ก</p>	<p>๑. สามารถติดตามและดูแลเด็กขาดสารอาหารอย่างต่อเนื่อง</p> <p>๒. ผู้ปกครองเด็กมีความรู้เกี่ยวกับการจัดหาอาหารที่มีคุณค่าแก่เด็กที่ขาดสารอาหาร</p> <p>๓. เด็กขาดสารอาหารมีน้ำหนักขึ้นกว่าเดิม</p> <p>๔. สามารถทราบสาเหตุของการขาดสารอาหารเด็ก</p>		๕,๐๐๐	๕,๐๐๐	๕,๐๐๐	๕,๐๐๐	-		<p>๑. เด็กขาดสารอาหารได้รับการดูแลอย่างต่อเนื่อง</p> <p>๒. ผู้ปกครองเด็กมีความรู้ในการจัดหาอาหารที่มีประโยชน์และเหมาะสมแก่เด็ก</p> <p>๓. เด็กขาดสารอาหารมีสุขภาพแข็งแรงไม่เจ็บป่วยบ่อย</p> <p>๔. ผู้ปกครองเด็กและเจ้าหน้าที่ทราบถึงปัญหาที่ทำให้เด็กขาดสารอาหารและหาแนวทางแก้ไขปัญหาที่ทำให้เด็กขาดสารอาหารและหาแนวทางแก้ไขปัญหาดังกล่าวร่วมกัน</p>	สป. ขบญ. กระจาย

๒๖	อุดหนุน บ.นาโพธิ์เหนือ	ควบคุมโรคขาดสารไอโอดีน ๑. เพื่อให้ความรู้เรื่องการควบคุมโรคขาดสารไอโอดีน ๒. เพื่อรณรงค์การรับประทานเกลือเสริมไอโอดีน ๓. เพื่อพัฒนาระบบเฝ้าระวังและควบคุมโรคขาดสารไอโอดีน	๑. ร้อยละ ๘๐ ของกลุ่มเป้าหมายมีความรู้เรื่องการควบคุมป้องกันโรคขาดสารไอโอดีนเพิ่มขึ้น ๒. ประชาชนมีการบริโภคเกลือเสริมไอโอดีน และผ่านการประเมินเป็น "ชุมชนไอโอดีน" ๓. คุณภาพเกลือเสริมไอโอดีนที่ใช้ในครัวเรือนอยู่ในระดับเกณฑ์มาตรฐาน ๔. ประชาชนมีการบริโภคเกลือเสริมไอโอดีน และผ่านการประเมิน		๗,๕๐๐ ๒๕	๗,๕๐๐	๗,๕๐๐	๗,๕๐๐	ร้อยละ ๘๐ ของกลุ่มเป้าหมายมีความรู้เรื่องการควบคุมป้องกันโรคขาดสารไอโอดีนเพิ่มขึ้น	๑. ประชาชนในชุมชนมีความรู้เรื่องการควบคุมโรคขาดสารไอโอดีนเพิ่มขึ้น ๒. ประชาชนมีการบริโภคเกลือเสริมไอโอดีน ๓. ประชาชนทราบเกี่ยวกับระบบเฝ้าระวังและควบคุมโรคขาดสารไอโอดีน	สป. ขบญ. กระจาย
๒๗	อุดหนุน บ.นาโพธิ์เหนือ	ปรับปรุงภาวะโภชนาการเด็กอายุ ๐-๗๒ เดือน ๑. เพื่อค้นหาเด็กขาดสารอาหารใหม่ เพื่อติดตามและดูแลเด็กขาดสารอาหารทั้งรายใหม่และรายเก่าอย่างต่อเนื่อง ๒. เพื่อให้ผู้ปกครองเด็กสามารถจัดหาอาหารที่มีคุณค่าและเหมาะสมกับวัยให้แก่เด็กที่ขาดสารอาหารได้อย่างถูกต้อง ๓. เพื่อให้เด็กขาดสารอาหารมีคุณภาพชีวิตที่ดีขึ้น ๔. เพื่อวิเคราะห์หาปัญหาและสาเหตุการขาดสารอาหารของเด็ก	๑. สามารถติดตามและดูแลเด็กขาดสารอาหารอย่างต่อเนื่อง ๒. ผู้ปกครองเด็กมีความรู้เกี่ยวกับการจัดหาอาหารที่มีคุณค่าแก่เด็กที่ขาดสารอาหาร ๓. เด็กขาดสารอาหารมีน้ำหนักขึ้นกว่าเดิม ๔. สามารถทราบสาเหตุของการขาดสารอาหารเด็ก		๕,๐๐๐ ๒๖	๕,๐๐๐	๕,๐๐๐	๕,๐๐๐		๑. เด็กขาดสารอาหารได้รับการดูแลอย่างต่อเนื่อง และมีโภชนาการเพิ่มขึ้น ๒. ผู้ปกครองเด็กมีความรู้ในการจัดหาอาหารที่มีประโยชน์และเหมาะสมแก่เด็ก ๓. เด็กขาดสารอาหารมีสุขภาพแข็งแรงไม่เจ็บป่วยบ่อย ๔. ผู้ปกครองเด็กและเจ้าหน้าที่ทราบถึงปัญหาที่ทำให้เด็กขาดสารอาหารและหาแนวทางแก้ไขปัญหาดังกล่าว ร่วมกัน	สป. ขบญ. กระจาย



๒๘	อุดหนุน บ.นาโพธิ์เหนือ	ส่งเสริมสุขภาพแม่และเด็ก ๑. เพื่ออบรมให้ความรู้ ความเข้าใจ กับหญิงตั้งครรภ์และสตรีหลังคลอด ผู้ปกครองเด็ก อายุ ๐-๕ ปี แก่นนำชุมชน เกี่ยวกับการเลี้ยงลูกด้วยนมแม่ และการฝากครรภ์ก่อน ๑๒ สัปดาห์ ๒. เพื่อส่งเสริมให้หญิงตั้งครรภ์ได้ฝากครรภ์ทันทีเมื่อรู้ว่าตั้งครรภ์ฝากครรภ์ก่อน ๑๒ สัปดาห์	๑. หญิงตั้งครรภ์ได้รับความรู้และดูแลตนเองขณะตั้งครรภ์ จำนวน ๒๐ คน ๒. หญิงหลังคลอด และผู้ปกครองเด็ก ๐-๕ ปี ได้รับความรู้และปฏิบัติตามคำแนะนำได้ จำนวน ๓๐ คน	-	๗,๕๐๐ ๒๗	๗,๕๐๐	๗,๕๐๐	๗,๕๐๐	-	๑. หญิงวัยเจริญเจริญพันธุ์ได้รับความรู้และดูแลสุขภาพก่อนตั้งครรภ์ได้ ๒. หญิงวัยเจริญเจริญพันธุ์มีความตระหนักและให้ความสำคัญกับการฝากครรภ์ก่อน ๑๒ สัปดาห์ ๓. หญิงตั้งครรภ์มารดาให้นมบุตรจะได้รับการดูแลสุขภาพทุกช่วงการตั้งครรภ์จากภาคีเครือข่าย	สป. ขบญ. กระจาย
๒๙	อุดหนุน บ.โนนสวรรค์	อบรมให้ความรู้เพื่อป้องกันโรคเอดส์และโรคติดต่อทางเพศสัมพันธ์ ๑. เพื่อให้นักเรียน ประชาชนวัยแรงงาน และผู้นำชุมชนมีความรู้ ความเข้าใจและตระหนักเรื่องโรคเอดส์ ๒. เพื่อให้นักเรียน ประชาชนวัยแรงงาน และผู้นำชุมชนมีทักษะในการมีพฤติกรรมทางเพศที่ปลอดภัย ๓. เพื่อให้นักเรียน ประชาชนวัยแรงงาน และผู้นำชุมชนมีการเฝ้าระวังและค้นหาผู้สงสัยติดเชื้อเอชไอวีเพื่อการดูแลรักษาที่ถูกต้อง	๑. เพื่อให้เยาวชน อสม. มีความรู้ ความเข้าใจในเรื่องเอดส์ เพศศึกษา และอนามัยเจริญพันธุ์สามารถนำความรู้ไปประยุกต์ใช้กับครอบครัว ชุมชน สังคมได้	-	๕,๐๐๐ ๒๕	๕,๐๐๐	๕,๐๐๐	๕,๐๐๐	-	๑. นักเรียน และประชาชนวัยแรงงาน และผู้นำชุมชน มีความเข้าใจในเรื่องการป้องกันโรคเอดส์ ๒. นักเรียน ประชาชนวัยแรงงาน และผู้นำชุมชนมีพฤติกรรมทางเพศที่ปลอดภัย ๓. นักเรียน ประชาชนวัยแรงงาน และผู้นำชุมชนสามารถอยู่ร่วมกันกับผู้ป่วยติดเชื้อเอชไอวีได้อย่างมีความสุข	สป. ขบญ. กระจาย

๓๐	อุตหนุน บ.โนนสวรรค์	<p>สตรีใส่ใจป้องกันภัยมะเร็งเต้านมและมะเร็งปากมดลูก</p> <p>๑. เพื่อให้แกนนำสตรีได้รับความรู้โรคมะเร็งเต้านม/มะเร็งปากมดลูก</p> <p>๒. เพื่อให้แกนนำกลุ่มสตรีสามารถตรวจเต้านมด้วยตนเองอย่างถูกต้อง</p> <p>๓. เพื่อค้นหาผู้ป่วยโรคมะเร็งเต้านมและมะเร็งปากมดลูกในระยะเริ่มแรกได้</p> <p>๔. เพื่อให้ผู้ที่ตรวจพบความผิดปกติได้รับการส่งต่อเพื่อวินิจฉัยและรับการรักษาที่เหมาะสม อีกทั้งได้รับการดูแลติดตามเยี่ยมให้เข้ารับการรักษาย่างต่อเนื่อง</p> <p>๕. เพื่อลดอัตราการป่วย/ตายด้วยโรคมะเร็งเต้านมและปากมดลูกในสตรี</p>	<p>๑. สตรีอายุ ๓๐-๖๐ ปี ได้รับการตรวจคัดกรองมะเร็งปากมดลูก</p> <p>๒. สตรีอายุ ๓๐-๗๐ ปี ได้ตรวจคัดกรองมะเร็งเต้านม</p>	-	๗,๕๐๐ 29	๗,๕๐๐	๗,๕๐๐	๗,๕๐๐	-	<p>๑. แกนนำสตรี ได้รับความเข้าใจเกี่ยวกับโรคมะเร็งเต้านม/มะเร็งปากมดลูก สามารถให้คำแนะนำ/ติดตาม/ชักชวนกลุ่มเป้าหมายเข้ารับการตรวจคัดกรองมะเร็งปากมดลูก</p> <p>๒. แกนนำสตรีสามารถตรวจเต้านมด้วยตนเองอย่างถูกต้อง</p> <p>๓. สตรีอายุ ๓๐-๖๐ ปี ได้รับการตรวจคัดกรองมะเร็งปากมดลูกคิดเป็นร้อยละ ๒๐</p> <p>๔. สตรีอายุ ๓๐-๗๐ ปี ได้ตรวจคัดกรองมะเร็งเต้านมคิดเป็นร้อยละ ๘๐</p> <p>๕. สตรีกลุ่มเป้าหมายที่ตรวจพบความผิดปกติได้รับการส่งต่อเพื่อการรักษาที่เหมาะสม</p> <p>๖. อัตราป่วย/ตายด้วยโรคมะเร็งเต้านมและปากมดลูกในสตรี</p>	สป. ขบญ. กระจาย
----	---------------------	---	---	---	-------------	-------	-------	-------	---	---	-----------------------

											กลุ่มเป้าหมายลดลง ระดับหนึ่ง	
๓๑	อุดหนุน บ.โนนสวรรค์	รณรงค์ป้องกันและแก้ไข ปัญหายาเสพติด TO BE NUMBER ONE ๑.เพื่อให้นักเรียนได้รับรู้และ รับทราบถึงปัญหาและพิษ ภัยของยาเสพติด ๒.เพื่อสร้างผู้นำเยาวชนใน การต่อต้านป้องกันการแพร่ ระบาดของยาเสพติดใน โรงเรียนและชุมชน ๓.เพื่อพัฒนาคุณภาพชีวิต ทักษะทางความคิดสร้าง ภูมิคุ้มกันทางด้านร่างกาย จิตใจให้กับนักเรียน ๔.เพื่อสนับสนุนนโยบายของ รัฐบาลและร่วมแก้ไขปัญหา ยาเสพติดในชุมชนอย่างเป็น รูปธรรม	๑. นักเรียนและเยาวชนมี ความรู้เพิ่มขึ้นในการป้องกัน ยาเสพติดและมีการดำเนิน กิจกรรมโครงการ To Be Number One ในโรงเรียน	-	๗,๕๐๐ 30	๗,๕๐๐	๗,๕๐๐	๗,๕๐๐	-	๑.นักเรียนได้รับรู้และ รับทราบถึงปัญหา และพิษภัยของยาเสพ ติด ๒.มีสร้างผู้นำเยาวชน ในการต่อต้านป้องกัน การแพร่ระบาดของของ ยาเสพติดในโรงเรียน และชุมชน ๓.มีการดำเนินงาน กลุ่มเครือข่ายเยาวชน ด้านยาเสพติด To Be Number One ใน โรงเรียนและชุมชน	สป. ขบญ. กระจาย	
๓๒	อุดหนุน บ.หนองเจริญ	ปรับปรุงภาวะโภชนาการ เด็กอายุ ๐-๗๒ เดือน ๑. เพื่อค้นหาเด็กขาด สารอาหารรายใหม่ เพื่อ ติดตามและดูแลเด็กขาด สารอาหารทั้งรายใหม่และ รายเก่าอย่างต่อเนื่อง ๒. เพื่อให้ผู้ปกครองเด็ก สามารถจัดหาอาหารที่มี คุณค่าและเหมาะสมกับวัย ให้แก่เด็กที่ขาดสารอาหารได้	๑. สามารถติดตามและดูแล เด็กขาดสารอาหารอย่าง ต่อเนื่อง ๒. ผู้ปกครองเด็กมีความรู้ เกี่ยวกับการจัดหาอาหารที่มี คุณค่าแก่เด็กที่ขาด สารอาหาร ๓. เด็กขาดสารอาหารมี น้ำหนักขึ้นกว่าเดิม ๔. สามารถทราบสาเหตุของ การขาดสารอาหารเด็ก	-	๕,๐๐๐ 31	๕,๐๐๐	๕,๐๐๐	๕,๐๐๐	-	๑. เด็กขาด สารอาหารได้รับการ ดูแลอย่างต่อเนื่อง ๒. ผู้ปกครองเด็กมี ความรู้ในการจัดหา อาหารที่มีประโยชน์ และเหมาะสมแก่เด็ก ๓. เด็กขาด สารอาหารมีสุขภาพ แข็งแรงไม่เจ็บป่วย บ่อย	สป. ขบญ. กระจาย	

		<p>อย่างถูกต้อง</p> <p>๓. เพื่อให้เด็กที่ขาดสารอาหารมีคุณภาพชีวิตที่ดีขึ้น</p> <p>๔. เพื่อวิเคราะห์หาปัญหาและสาเหตุการขาดสารอาหารของเด็ก</p>								๔. ผู้ปกครองเด็กและเจ้าหน้าที่ทราบถึงปัญหาที่ทำให้เด็กขาดสารอาหารและหาแนวทางแก้ไขปัญหาที่ทำให้เด็กขาดสารอาหารและหาแนวทางแก้ไขปัญหาดังกล่าวร่วมกัน	
๓๓	อุดหนุน บ.หนองเจริญ	<p>ส่งเสริมสุขภาพแม่และเด็ก</p> <p>๑. เพื่ออบรมให้ความรู้ความเข้าใจ กับหญิงตั้งครรภ์และสตรีหลังคลอด ผู้ปกครองเด็ก อายุ ๐-๕ ปี แก่นำชุมชน เกี่ยวกับการเลี้ยงลูกด้วยนมแม่ และการฝากครรภ์ก่อน ๑๒ สัปดาห์</p> <p>๒. เพื่อส่งเสริมให้หญิงตั้งครรภ์ได้ฝากครรภ์ทันทีเมื่อรู้ว่าตั้งครรภ์ฝากครรภ์ก่อน ๑๒ สัปดาห์</p>	<p>๑. หญิงตั้งครรภ์ได้รับความรู้และดูแลตนเองขณะตั้งครรภ์ จำนวน ๒๐ คน</p> <p>๒. หญิงหลังคลอด และผู้ปกครองเด็ก ๐-๕ ปี ได้รับความรู้และปฏิบัติตามคำแนะนำได้ จำนวน ๓๐ คน</p>	-	๗,๕๐๐ 32	๗,๕๐๐	๗,๕๐๐	๗,๕๐๐	-	<p>๑. หญิงวัยเจริญเจริญพันธุ์ได้รับความรู้และดูแลสุขภาพก่อนตั้งครรภ์ได้</p> <p>๒. หญิงวัยเจริญเจริญพันธุ์มีความตระหนักและให้ความสำคัญกับการฝากครรภ์ก่อน ๑๒ สัปดาห์</p> <p>๓. หญิงตั้งครรภ์มารดาให้นมบุตรจะได้รับการดูแลสุขภาพทุกช่วงการตั้งครรภ์จากภาคีเครือข่าย</p>	สป. ขบญ. กระจาย
๓๔	อุดหนุน บ.หนองเจริญ	<p>ควบคุมโรคขาดสารไอโอดีน</p> <p>๑. เพื่อให้ความรู้เรื่องการควบคุมโรคขาดสารไอโอดีน</p> <p>๒. เพื่อรณรงค์การรับประทานเกลือเสริมไอโอดีน</p>	<p>๑. ร้อยละ ๘๐ ของกลุ่มเป้าหมายมีความรู้เรื่องการควบคุมป้องกันโรคขาดสารไอโอดีนเพิ่มขึ้น</p> <p>๒. ประชาชนมีการบริโภคเกลือเสริมไอโอดีน และผ่าน</p>	-	๗,๕๐๐ 33	๗,๕๐๐	๗,๕๐๐	๗,๕๐๐	ร้อยละ ๘๐ ของกลุ่มเป้าหมายมีความรู้ เรื่อง การควบคุมป้องกันโรคขาดสารไอโอดีนเพิ่มขึ้น	<p>๑. ประชาชนในชุมชนมีความรู้ เรื่อง การควบคุมโรคขาดสารไอโอดีนเพิ่มขึ้น</p> <p>๒. ประชาชนมีการบริโภคเกลือเสริม</p>	สป. ขบญ. กระจาย

33 โคน

๗๓ 33

		๓. เพื่อพัฒนาระบบเฝ้าระวัง และควบคุมโรคขาดสารสาร ไอโอดีน	การประเมินเป็น "ชุมชน ไอโอดีน" ๓. คุณภาพเกลือเสริม ไอโอดีนที่ใช้ในครัวเรือนอยู่ในระดับเกณฑ์มาตรฐาน ๔. ประชาชนมีการบริโภคเกลือเสริมไอโอดีน และผ่านการประเมิน "ชุมชน ไอโอดีน"								ไอโอดีน ๓. ประชาชนทราบ เกี่ยวระบบเฝ้าระวัง และควบคุมโรคขาด สารไอโอดีน	
รวม	๓๔ โครงการ	ไม่เกิน ๒๕๕ ตัว	ไม่เกิน ๒๕๕ ตัว	-	๓๓๗,๙๐๐	๔๐๐,๐๐๐	๔๐๐,๐๐๐	๔๐๐,๐๐๐	ไม่เกิน ๒๕๕ ตัว	ไม่เกิน ๒๕๕ ตัว	-	

## ๒.๒ แผนงานสังคมสงเคราะห์

ที่	โครงการ	วัตถุประสงค์	เป้าหมาย (ผลผลิตของโครงการ)	งบประมาณ					ตัวชี้วัด (KPI)	ผลที่คาดว่าจะได้รับ	หน่วยงานรับผิดชอบหลัก
				๒๕๖๑ (บาท)	๒๕๖๒ (บาท)	๒๕๖๓ (บาท)	๒๕๖๔ (บาท)	๒๕๖๕ (บาท)			
๑	การสงเคราะห์ผู้ยากจน ยากไร้ ด้อยโอกาส ไร้ที่พึ่ง	เพื่อให้ผู้ยากจน ยากไร้ ด้อยโอกาส ไร้ที่พึ่งได้รับการเอาใจใส่และมีความเป็นอยู่ที่ดีขึ้น	ได้ช่วยเหลือผู้ยากจน ยากไร้ ด้อยโอกาส ไร้ที่พึ่งในเขต ตำบลนาโพธิ์กลาง	๓๐,๐๐๐	๓๐,๐๐๐	๓๐,๐๐๐	๓๐,๐๐๐	๓๐,๐๐๐	ร้อยละ ๙๕ ของผู้ยากจน ยากไร้ ด้อยโอกาส ไร้ที่พึ่ง ได้รับการช่วยเหลือ	ผู้ยากจน ยากไร้ ด้อยโอกาสได้รับการช่วยเหลือในทุกด้าน	สป. ขบญ.
๒	กิจกรรมของศูนย์พัฒนาครอบครัว	เพื่อส่งเสริมความสัมพันธ์ของครอบครัว	ครอบครัวที่ได้รับการคัดเลือกตามเกณฑ์ที่กำหนด	๒๐,๐๐๐	๒๐,๐๐๐	๒๐,๐๐๐	๒๐,๐๐๐	๒๐,๐๐๐	ร้อยละ ๑๐๐ ครอบครัวที่ได้รับการคัดเลือก มีความสัมพันธ์ในครอบครัว	ครอบครัวมีความสัมพันธ์อันดีเป็นตัวอย่างกับครอบครัว	สป. ขบญ.
๓	สงเคราะห์เด็ก ด้อยโอกาส และห่างไกล ศพด.	เพื่อแก้ไขปัญหาการเดินทางเข้ารับการอบรมเลี้ยงดูใน ศพด. ของเด็กที่อยู่ห่างไกล	เด็กด้อยโอกาส และห่างไกล ศพด. ในพื้นที่ตำบล	-	-	๓๖,๐๐๐	๓๖,๐๐๐	๓๖,๐๐๐	เด็กด้อยโอกาส และห่างไกล ศพด. ในพื้นที่ตำบลได้รับการสงเคราะห์มีความพึงพอใจร้อยละ ๘๕	เด็กด้อยโอกาสที่อยู่ห่างไกล ศพด. มีรถรับ-ส่งทุกวันทำการ ทำให้เด็กมีโอกาสเข้ารับการเลี้ยงดูได้อย่างเต็มที่และต่อเนื่อง	กศ. ขบญ.
รวม	๓ โครงการ	ไม่เกิน ๒๕๕ ตัว	ไม่เกิน ๒๕๕ ตัว	๕๐,๐๐๐	๕๐,๐๐๐	๘๖,๐๐๐	๘๖,๐๐๐	๘๖,๐๐๐	ไม่เกิน ๒๕๕ ตัว	ไม่เกิน ๒๕๕ ตัว	-

๒/๑๖

หน้า ๒

๒.๓ แผนงานงบกลาง

ที่	โครงการ	วัตถุประสงค์	เป้าหมาย (ผลผลิตของโครงการ)	งบประมาณ					ตัวชี้วัด (KPI)	ผลที่คาดว่าจะได้รับ	หน่วยงาน รับผิดชอบหลัก
				๒๕๖๑ (บาท)	๒๕๖๒ (บาท)	๒๕๖๓ (บาท)	๒๕๖๔ (บาท)	๒๕๖๕ (บาท)			
๑	เบี้ยยังชีพผู้สูงอายุ	เพื่อยกระดับคุณภาพชีวิตผู้สูงอายุ	ผู้สูงอายุในตำบลได้รับสวัสดิการ	๖,๗๖๐,๐๐๐	๖,๗๗๐,๐๐๐	๑๐,๗๕๙,๒๐๐	๑๑,๒๙๗,๑๖๐ 7,325,๒๐๐	๑๑,๘๖๒,๐๑๘	ร้อยละ ๙๕ ของผู้สูงอายุได้รับสวัสดิการ	ผู้สูงอายุมีคุณภาพชีวิตที่ดีขึ้น	สป. ขบญ. กระจาย
๒	เบี้ยยังชีพคนพิการ	เพื่อยกระดับคุณภาพชีวิตผู้พิการ	ผู้พิการในตำบลได้รับสวัสดิการ	๒,๕๙๒,๐๐๐	๒,๕๙๓,๐๐๐	๓,๐๗๒,๐๐๐	๓,๒๒๕,๖๐๐	๓,๓๘๖,๘๘๐	ร้อยละ ๙๕ ของผู้พิการได้รับสวัสดิการ	ผู้พิการมีคุณภาพชีวิตที่ดีขึ้น	สป. ขบญ. กระจาย
๓	เบี้ยยังชีพผู้ป่วยเอดส์	เพื่อยกระดับคุณภาพชีวิตผู้ป่วยเอดส์	ผู้ป่วยเอดส์ในตำบลได้รับสวัสดิการ	๓๖,๐๐๐	๓๖,๐๐๐	๓๖,๐๐๐	๓๖,๐๐๐	๓๖,๐๐๐	ร้อยละ ๙๕ ของผู้ป่วยเอดส์ได้รับสวัสดิการ	ผู้สูงป่วยเอดส์มีคุณภาพชีวิตที่ดีขึ้น	สป. ขบญ. กระจาย
รวม	๓ โครงการ	ไม่เกิน ๒๕๕ ตัว	ไม่เกิน ๒๕๕ ตัว	๙,๓๘๘,๐๐๐	๙,๓๙๙,๐๐๐	๑๓,๘๖๗,๒๐๐	๑๔,๕๕๘,๗๖๐	๑๕,๒๔๘,๘๙๘	ไม่เกิน ๒๕๕ ตัว	ไม่เกิน ๒๕๕ ตัว	-

- ก. ยุทธศาสตร์จังหวัดที่ ๔ การบริหารจัดการทรัพยากรธรรมชาติและสิ่งแวดล้อม, ๕ การเสริมสร้างและรักษาความมั่นคง
- ข. ยุทธศาสตร์การพัฒนาของ อปท. ในเขตจังหวัดที่ ๓ ด้านการจัดระเบียบชุมชน สังคม และการรักษาความสงบเรียบร้อย, ๕ ด้านการบริหารจัดการ และการอนุรักษ์ทรัพยากรธรรมชาติและสิ่งแวดล้อม
- ๓. ยุทธศาสตร์ด้านสิ่งแวดล้อมและการจัดระเบียบชุมชน

๓.๑ แผนงานการรักษาความสงบภายใน

ที่	โครงการ	วัตถุประสงค์	เป้าหมาย (ผลผลิตของโครงการ)	งบประมาณ					ตัวชี้วัด (KPI)	ผลที่คาดว่าจะได้รับ	หน่วยงาน รับผิดชอบหลัก
				๒๕๖๑ (บาท)	๒๕๖๒ (บาท)	๒๕๖๓ (บาท)	๒๕๖๔ (บาท)	๒๕๖๕ (บาท)			
๑	ช่วยเหลือประชาชนที่ประสบภัย	เพื่อช่วยเหลือบรรเทาทุกข์เบื้องต้นตามอำนาจหน้าที่	ประชาชนที่ประสบภัยได้รับการช่วยเหลือเบื้องต้น	๑๐๐,๐๐๐	๑๐๐,๐๐๐	๑๕๐,๐๐๐	๑๕๐,๐๐๐	๑๕๐,๐๐๐	ร้อยละ ๑๐๐ ประชาชนที่ได้รับช่วยเหลือมีความพึงพอใจ	มีความสะดวก รวดเร็ว ในการช่วยเหลือและบริการประชาชน	สป. ขบญ.
๒	ฝึกอบรม อปพร.	เพื่อป้องกันบรรเทาสาธารณภัย หรือตามอำนาจหน้าที่	ทุกหมู่บ้านมีอาสาสมัครป้องกันภัยฝ่ายพลเรือน	๒๐๐,๐๐๐	๒๐๐,๐๐๐	๒๐๐,๐๐๐	๒๐๐,๐๐๐	๒๐๐,๐๐๐	ร้อยละ ๒ ของจำนวนประชากร	ผู้รับการฝึกมีความพร้อมในการปฏิบัติ	สป. ขบญ.

๔	ฝึกอบรมการป้องกันและบรรเทาสาธารณภัย	-เพื่อความพร้อมในการป้องกันและบรรเทาสาธารณภัย -เพื่อปลูกฝังให้ประชาชนและส่วนราชการมีความรู้และมีความตระหนักในการป้องกันและบรรเทาสาธารณภัย	-ให้ความพร้อมในการป้องกันและบรรเทาสาธารณภัย -ปลูกฝังให้ประชาชนและส่วนราชการมีความรู้และมีความตระหนักในการป้องกันและบรรเทาสาธารณภัย	-	-	๕๐,๐๐๐	๕๐,๐๐๐	๕๐,๐๐๐	ความพึงพอใจร้อยละ ๙๕ ของผู้เข้าร่วมโครงการ	-มีความพร้อมในการป้องกันและบรรเทาสาธารณภัย -มีการปลูกฝังให้มีความรู้และมีความตระหนักในการป้องกันและบรรเทาสาธารณภัย	สป. ขบญ.
รวม	๔ โครงการ	ไม่เกิน ๒๕๕ ตัว	ไม่เกิน ๒๕๕ ตัว	๓๐๐,๐๐๐	๓๐๐,๐๐๐	๔๐๐,๐๐๐	๔๐๐,๐๐๐	๔๐๐,๐๐๐	ไม่เกิน ๒๕๕ ตัว	ไม่เกิน ๒๕๕ ตัว	-

๓.๒ แผนงานสร้างความเข้มแข็งของชุมชน

ที่	โครงการ	วัตถุประสงค์	เป้าหมาย (ผลผลิตของโครงการ)	งบประมาณ					ตัวชี้วัด (KPI)	ผลที่คาดว่าจะได้รับ	หน่วยงาน รับผิดชอบหลัก
				๒๕๖๑ (บาท)	๒๕๖๒ (บาท)	๒๕๖๓ (บาท)	๒๕๖๔ (บาท)	๒๕๖๕ (บาท)			
๑	ป้องกันและแก้ไขปัญหายาเสพติดแบบบูรณาการและยั่งยืน	- เพื่อส่งเสริม สร้างความเข้มแข็งให้กับหมู่บ้าน/ชุมชนให้มีการเฝ้าระวังตนเองได้อย่างยั่งยืน - เพื่อสร้างภูมิคุ้มกัน ลดปัญหาทางสังคมโดยเฉพาะเยาวชน ไม่ให้เข้าไปเกี่ยวข้องกับยาเสพติด และอบายมุขอื่นๆ - เพื่อสร้างพื้นที่เชิงบวก ลดพื้นที่เชิงลบ ส่งเสริมกิจกรรมเชิงสร้างสรรค์ให้กับเยาวชน	- การป้องกันยาเสพติด - การบำบัดฟื้นฟูผู้ติดยาเสพติด และการติดตามให้ความช่วยเหลือผู้ผ่านการบำบัด	-	๒๐,๐๐๐	๒๐๐,๐๐๐	๒๐๐,๐๐๐	๒๐๐,๐๐๐	ร้อยละ ๘๕ ของผู้เข้าร่วมโครงการมีความพึงพอใจ	- ได้ส่งเสริม สร้างความเข้มแข็งให้กับหมู่บ้าน/ชุมชน ให้มีการเฝ้าระวังตนเองได้อย่างยั่งยืน - ได้สร้างภูมิคุ้มกันลดปัญหาทางสังคม โดยเฉพาะเยาวชน ไม่ให้เข้าไปเกี่ยวข้องกับยาเสพติด และอบายมุขอื่นๆ - ได้สร้างพื้นที่เชิงบวก ลดพื้นที่เชิงลบ ส่งเสริมกิจกรรมเชิงสร้างสรรค์ให้กับเยาวชน	สป. ขบญ. กระจาย

๒	<p>อุดหนุนจังหวัดอุบลราชธานี โดยศูนย์อำนวยการป้องกันและปราบปรามยาเสพติดจังหวัดอุบลราชธานี</p>	<p>๑. เพื่อลดปัญหาการลักลอบนำเข้ายาเสพติดตามแนวชายแดนจังหวัดอุบลราชธานี          ๒. เพื่อลดการแพร่ระบาดของยาเสพติดพื้นที่ตอนในทุกหมู่บ้าน/ชุมชน          ๓. เพื่อส่งเสริม สร้างความเข้มแข็งให้กับหมู่บ้าน/ชุมชนให้มีการเฝ้าระวังตนเองได้อย่างยั่งยืน          ๔. สร้างภูมิคุ้มกัน ลดปัญหาทางสังคมโดยเฉพาะเยาวชนไม่ให้เข้าไปเกี่ยวข้องกับยาเสพติด และอบายมุขอื่นๆ          ๕. สร้างพื้นที่เชิงบวก ลดพื้นที่เชิงลบ ส่งเสริมกิจกรรมเชิงสร้างสรรค์ให้กับเยาวชน</p>	<p>รายละเอียดตามหนังสือจังหวัดอุบลราชธานี ที่ ศอ.ปส.จ.อบ./๑๙๙ ลงวันที่ ๑๙ กรกฎาคม ๒๕๖๐</p> <p>๑. การป้องกันยาเสพติด          ๒. การบำบัดฟื้นฟูผู้ติดยาเสพติด และการติดตามให้ความช่วยเหลือผู้ผ่านการบำบัด          ๓. การสกัดกั้น ปราบปราม จับกุมและหยุดยั้งการแพร่ระบาดของยาเสพติด          ๔. การบริหารจัดการอย่างบูรณาการ</p>	๒๐,๐๐๐	๒๐,๐๐๐	๒๐,๐๐๐	๒๐,๐๐๐	๒๐,๐๐๐	<p>หน่วยงานขอรับเงินอุดหนุนไม่ระบุ</p>	<p>๑. การดำเนินงานป้องกันและแก้ไขปัญหายาเสพติด บรรลุเป้าหมาย ตามยุทธศาสตร์ มาตรการ และแนวทาง การดำเนินงาน ที่กำหนดไว้ ลดปัญหายาเสพติดสร้างความพึงพอใจ ต่อ การดำเนินงานภาครัฐ ของประชาชนทั่วไป          ๒. ศูนย์อำนวยการป้องกัน และปราบปรามยาเสพติดจังหวัดอุบลราชธานี สามารถแก้ไขปัญหายาเสพติด กรณีเร่งด่วนได้ทันที่วงที่ และให้การสนับสนุน กานดำเนินงานของภาครัฐ ในภารกิจสำคัญจำเป็นเร่งด่วน ที่มีงบประมาณ ประจำปีตั้งจ่ายไว้ โดยเฉพาะด้านการป้องกัน เช่น กิจกรรมในทางสร้างสรรค์ของเยาวชน การจัดระเบียบสังคมแบบ</p>	<p>สป. จ.อุบลราชธานี          ขบญ.          กระจาย</p>
---	---	--	---	--------	--------	--------	--------	--------	--	---	--



											บูรณาการ การเสริมสร้างความเข้มแข็งของหมู่บ้าน ๓. ทำให้ประชาชนทุกหมู่บ้าน/ชุมชนในพื้นที่จังหวัดอุบลราชธานีที่มีปัญหา ยาเสพติด ได้รับการแก้ไขปัญหาการแพร่ระบาดของยาเสพติด การควบคุมกลุ่มเสี่ยง ตลอดจนการป้องกันและปราบปรามยาเสพติดได้ผลอย่างเป็นรูปธรรม และมีประสิทธิภาพมากขึ้น	
รวม	๒ โครงการ	ไม่เกิน ๒๕๕ ตัว	ไม่เกิน ๒๕๕ ตัว	๒๐,๐๐๐	๔๐,๐๐๐	๒๒๐,๐๐๐	๒๒๐,๐๐๐	๒๒๐,๐๐๐	ไม่เกิน ๒๕๕ ตัว	ไม่เกิน ๒๕๕ ตัว	-	

ก. ยุทธศาสตร์จังหวัดที่ ๑ การพัฒนาคุณภาพชีวิตที่ดีและเสริมสร้างความเข้มแข็งของชุมชน

ข. ยุทธศาสตร์การพัฒนาของ อปท. ในเขตจังหวัดที่ ๑ ด้านโครงสร้างพื้นฐาน

๔. ยุทธศาสตร์ด้านโครงสร้างพื้นฐานและผังเมือง

๔.๑ แผนงานบริหารงานทั่วไป

ที่	โครงการ	วัตถุประสงค์	เป้าหมาย (ผลผลิตของโครงการ)	งบประมาณ					ตัวชี้วัด (KPI)	ผลที่คาดว่าจะได้รับ	หน่วยงานรับผิดชอบหลัก
				๒๕๖๑ (บาท)	๒๕๖๒ (บาท)	๒๕๖๓ (บาท)	๒๕๖๔ (บาท)	๒๕๖๕ (บาท)			
๑	ค่าใช้จ่ายในการจัดทำแผนที่ภาษี และทะเบียนทรัพย์สิน	เพื่อเพิ่มประสิทธิภาพในการจัดเก็บภาษี	มีระบบ แผนที่และทะเบียนทรัพย์สิน	๑๐๐,๐๐๐	๑๐๐,๐๐๐	๑๐๐,๐๐๐	๑๐๐,๐๐๐	๑๐๐,๐๐๐	ความพึงพอใจร้อยละ ๙๕ ของผู้เข้าร่วมโครงการ	- ทำให้การจัดเก็บภาษีเป็นไปอย่างมีประสิทธิภาพ	กองคลัง ขบญ.
รวม	๑ โครงการ	ไม่เกิน ๒๕๕ ตัว	ไม่เกิน ๒๕๕ ตัว	๑๐๐,๐๐๐	๑๐๐,๐๐๐	๑๐๐,๐๐๐	๑๐๐,๐๐๐	๑๐๐,๐๐๐	ไม่เกิน ๒๕๕ ตัว	ไม่เกิน ๒๕๕ ตัว	-

## ๔.๒ แผนงานเคหะและชุมชน

ที่	โครงการ	วัตถุประสงค์	เป้าหมาย (ผลผลิตของโครงการ)	งบประมาณ					ตัวชี้วัด (KPI)	ผลที่คาดว่าจะ ได้รับ	หน่วยงาน รับผิดชอบ หลัก
				๒๕๖๑ (บาท)	๒๕๖๒ (บาท)	๒๕๖๓ (บาท)	๒๕๖๔ (บาท)	๒๕๖๕ (บาท)			
๑	กำจัดขยะภายในตำบลนาโพธิ์กลาง	เพื่อกำจัดขยะในชุมชนอย่างถูกสุขอนามัย	ทุกหมู่บ้านได้รับการกำจัดขยะอย่างถูกสุขอนามัย	๒๐๐,๐๐๐	๒๐๐,๐๐๐	๒๐๐,๐๐๐	๒๐๐,๐๐๐	๒๐๐,๐๐๐	ร้อยละ ๑๐๐ ทุกหมู่บ้านมีการกำจัดขยะที่ถูกสุขอนามัย	ทุกหมู่บ้านมีการกำจัดขยะที่ถูกสุขอนามัยมากยิ่งขึ้น	กองช่าง ขบญ.
๒	ซ่อมแซมเครื่องกรองน้ำ	เพื่อให้ประชาชนมีน้ำดื่มที่สะอาดไว้บริโภค	ซ่อมแซมเครื่องกรองน้ำ	๕๐,๐๐๐	๕๐,๐๐๐	๕๐,๐๐๐	๕๐,๐๐๐	๕๐,๐๐๐	ร้อยละ ๙๕ ประชาชนมีน้ำดื่มที่สะอาด	ประชาชนมีน้ำดื่มที่สะอาด	กองช่าง
๓	ติดตั้งเครื่องกรองน้ำ	เพื่อให้ประชาชนมีน้ำดื่มที่สะอาดไว้บริโภค	ติดตั้งเครื่องกรองน้ำเพื่อชุมชน	๕๐,๐๐๐	-	-	-	-	ร้อยละ ๙๕ ประชาชนมีน้ำดื่มที่สะอาด	ประชาชนมีน้ำดื่มที่สะอาด	กองช่าง ขบญ.๖๑ ม.๑๐
๔	ชุดผลิตน้ำดื่ม	เพื่อให้ประชาชนมีน้ำดื่มที่สะอาดไว้บริโภค	ชุดผลิตน้ำดื่มบริการประชาชน	-	-	๒๐๐,๐๐๐	-	-	ร้อยละ ๙๕ ประชาชนมีน้ำดื่มที่สะอาดไว้บริโภค	ประชาชนมีน้ำดื่มที่สะอาดไว้บริโภคอย่างเพียงพอ	กองช่าง ขบญ.๖๓ ม.๖
๕	ชุดผลิตน้ำดื่ม	เพื่อให้ประชาชนมีน้ำดื่มที่สะอาดไว้บริโภค	ชุดผลิตน้ำดื่มบริการประชาชน	-	-	๒๐๐,๐๐๐	-	-	ร้อยละ ๙๕ ประชาชนมีน้ำดื่มที่สะอาดไว้บริโภค	ประชาชนมีน้ำดื่มที่สะอาดไว้บริโภคอย่างเพียงพอ	กองช่าง ขบญ.๖๓ ม.๘
๖	ก่อสร้างโรงเรือนน้ำดื่มพร้อมตู้น้ำดื่ม	เพื่อให้ประชาชนมีน้ำดื่มที่สะอาดไว้บริโภค	ก่อสร้างโรงเรือนน้ำดื่มพร้อมตู้น้ำดื่มบริการประชาชน หมู่ ๑๐ กว้าง ๒ เมตร ยาว ๓ เมตร สูง ๒ เมตร	-	-	๕๐,๐๐๐	-	-	ร้อยละ ๙๕ ประชาชนมีน้ำดื่มที่สะอาดไว้บริโภค	ประชาชนมีน้ำดื่มที่สะอาดไว้บริโภคอย่างเพียงพอ	กองช่าง ขบญ.๖๓ ม.๑๐
๗	สวนสาธารณะเฉลิมพระเกียรติ เนื่องในโอกาสมหามงคลพระราชพิธีบรมราชาภิเษก	- เพื่อให้ประชาชนมีสวนสาธารณะเป็นที่พักผ่อนหย่อนใจและออกกำลังกายในชุมชน - เพื่อเกิดความสัมพันธ์ของประชาชนในชุมชนผ่านการรวมพลังจิตอาสา	-ก่อสร้างถนนรอบพื้นที่โครงการ ก่อสร้างรั้วด้านหน้า ทำป้ายโครงการ ป้ายสวน ปลูกต้นไม้ จัดทำสวนสาธารณะ ถมดินปรับเกลี่ยดิน วัสดุใช้พักผ่อนหย่อนใจ	-	๕๐๐,๐๐๐	๕๐๐,๐๐๐	๕๐๐,๐๐๐	๓๐๐,๐๐๐	ร้อยละ ๘๕ ประชาชนที่มาใช้บริการมีความพึงพอใจ	- ประชาชนมีสวนสาธารณะเป็นที่พักผ่อนหย่อนใจและออกกำลังกายในชุมชน - เกิดความสัมพันธ์ของประชาชนใน	กองช่าง ขบญ.๖๒-๖๕ นายก

		- เพื่อเกิดการพัฒนาลingkunganและคุณภาพชีวิตของประชาชน	-ซ่อมแซมรั้ว ปรับปรุงสนามฟุตบอล สร้างสนามเบตองปลูกต้นไม้ เดินระบบน้ำประปา -ก่อสร้างถนนคอนกรีตติดตั้งระบบไฟฟ้า ระบบแสงสว่าง ระบบรักษาความปลอดภัย ปลูกต้นไม้ ตกแต่งสวนสาธารณะ วัสดุพักผ่อนหย่อนใจเพิ่มเติม								ชุมชนผ่านการรวมพลังจิตอาสา - เกิดการพัฒนาสิ่งแวดล้อมและคุณภาพชีวิตของประชาชน	
รวม	๗ โครงการ	ไม่เกิน ๒๕๕ ตัว	ไม่เกิน ๒๕๕ ตัว	๓๐๐,๐๐๐	๗๕๐,๐๐๐	๑,๑๙๐,๐๐๐	๗๕๐,๐๐๐	๕๕๐,๐๐๐	ไม่เกิน ๒๕๕ ตัว	ไม่เกิน ๒๕๕ ตัว	-	

## ๔.๓ แผนงานอุตสาหกรรมและการโยธา

ที่	โครงการ	วัตถุประสงค์	เป้าหมาย (ผลผลิตของโครงการ)	งบประมาณ					ตัวชี้วัด (KPI)	ผลที่คาดว่าจะได้รับ	หน่วยงาน รับผิดชอบหลัก
				๒๕๖๑ (บาท)	๒๕๖๒ (บาท)	๒๕๖๓ (บาท)	๒๕๖๔ (บาท)	๒๕๖๕ (บาท)			
๑	เกรดเกลี่ยถนนภายในตำบล	เพื่ออำนวยความสะดวกในการสัญจร	ถนนลูกรังภายในตำบลกว้าง ๔ เมตร ยาว ๓๗,๘๐๐ เมตร หรือมีพื้นที่ไม่น้อยกว่า ๑๕๑,๒๐๐ ตารางเมตร พร้อมเกรดเกลี่ยปรับแต่ง (ต่อปี)	๓๐๐,๐๐๐	๓๐๐,๐๐๐	๓๐๐,๐๐๐	๓๐๐,๐๐๐	๓๐๐,๐๐๐	ร้อยละ ๘๐ ผู้สัญจรมีความพึงพอใจ	๑. ประชาชนได้รับความสะดวกในการสัญจร ๒. ประชาชนพึงพอใจ	กองช่าง ขบญ. นายก
๒	ปรับภูมิทัศน์ถนนสวยงามเพื่อการท่องเที่ยว	เพื่ออำนวยความสะดวกในการสัญจร	งานตัดหญ้าไหล่ทาง กว้าง ๑ เมตร ยาว ๑๘,๕๐๐ เมตร งานตัดกิ่งไม้ข้างทาง กว้าง ๑ เมตร ยาว ๑๘,๕๐๐ เมตร (ต่อปี)	๕๐,๐๐๐	๕๐,๐๐๐	๕๐,๐๐๐	๕๐,๐๐๐	๕๐,๐๐๐	ร้อยละ ๘๐ ผู้สัญจรมีความพึงพอใจ	ประชาชนได้รับความสะดวกในการสัญจร	กองช่าง ขบญ. นายก
๓	ซ่อมแซมถนนลาดยาง	เพื่ออำนวยความสะดวกในการสัญจร	ซ่อมแซมถนนลาดยางสายภายในตำบล งาน Track Coat จำนวน ๑,๔๖๐ ตร.ม. งาน Asphalt จำนวน	๔๐๐,๐๐๐	๔๐๐,๐๐๐	๔๐๐,๐๐๐	๔๐๐,๐๐๐	๔๐๐,๐๐๐	ร้อยละ ๙๕ ประชาชนพึงพอใจ	๑. ประชาชนได้รับความสะดวกในการสัญจร ๒. ประชาชนพึงพอใจ	กองช่าง ขบญ. นายก

			๑,๔๖๐ ตร.ม. หนา ๐.๐๓ เมตร (ต่อปี)									
๔	ซ่อมถนนลูกรังภายในตำบล (จัดซื้อลูกรังพร้อมลิ่มกองเกลี่ยปรับแต่ง)	เพื่ออำนวยความสะดวกในการสัญจร	ซ่อมถนนลูกรังภายในตำบล (จัดซื้อลูกรังพร้อมลิ่มกองเกลี่ยปรับแต่ง) ขนาดกว้าง ๔ เมตร ยาว ๙,๑๒๐ เมตร หนาเฉลี่ย ๐.๑๕ เมตรหรือปริมาณลูกรังไม่น้อยกว่า ๕,๔๗๒ ลบ.ม. พร้อมลิ่มกองปรับปรับแต่ง (ต่อปี)	๕๕๐,๐๐๐	๕๕๐,๐๐๐	๕๕๐,๐๐๐	๕๕๐,๐๐๐	๕๕๐,๐๐๐	๕๕๐,๐๐๐	ร้อยละ ๙๕ ประชาชนพึงพอใจ	๑.ประชาชนได้รับความสะดวกในการสัญจร ๒.ประชาชนพึงพอใจ	กองช่าง ขบญ. นายก
๕	ถนนลงหินคลุก	เพื่ออำนวยความสะดวกในการสัญจร	ถนนลงหินคลุกถนนภายในเขตพื้นที่ ต.นาโพธิ์กลาง ขนาดกว้าง ๔ เมตร ยาว ๑,๙๕๐ เมตร หนาเฉลี่ย ๐.๐๕ เมตร หรือมีปริมาตรหินคลุกไม่น้อยกว่า ๓๙๐ ลบ.ม.พร้อมเกลี่ยปรับแต่ง (ต่อปี)	-	-	๓๐๐,๐๐๐	๓๐๐,๐๐๐	๓๐๐,๐๐๐	๓๐๐,๐๐๐	ร้อยละ ๙๕ ประชาชนพึงพอใจ	๑.ประชาชนได้รับความสะดวกในการสัญจร ๒.ประชาชนพึงพอใจ	กองช่าง ขบญ. นายก
๖	จัดซื้อลูกรังพร้อมลิ่มกองเกลี่ยปรับแต่ง	เพื่ออำนวยความสะดวกในการสัญจร	จัดซื้อลูกรังพร้อมลิ่มกองเกลี่ยปรับแต่ง บ้านนาโพธิ์กลาง ขนาดกว้าง ๔ เมตร ยาว ๑,๐๐๐ เมตร ปริมาณลูกรังไม่น้อยกว่า ๖๐๐ลบ.ม. , บ้านนาโพธิ์ใต้ ขนาดกว้าง ๔ เมตร ยาว ๖๘๐ เมตร ปริมาณลูกรังไม่น้อยกว่า ๔๐๘ ลบ.ม., บ้านนาโพธิ์เหนือ ขนาดกว้าง ๔ เมตร ยาว ๘๒๐ เมตร ปริมาณลูกรังไม่น้อยกว่า ๔๙๒ลบ.ม. รวมปริมาณลูกรังพร้อมลิ่ม	-	๑๕๐,๐๐๐	-	-	-	-	ร้อยละ ๘๐ ผู้สัญจรมีความพึงพอใจ	๑.ประชาชนได้รับความสะดวกในการสัญจร ๒.ประชาชนพึงพอใจ	กองช่าง จข ๖๒

			กองเกลี่ยปรับแต่งไม่น้อยกว่า ๑,๕๐๐ ลบ.ม.									
๗	จัดซื้อลูกรังพร้อมลัมกองเกลี่ยปรับแต่ง	เพื่ออำนวยความสะดวกในการสัญจร	จัดซื้อลูกรังพร้อมลัมกองเกลี่ยปรับแต่ง บ้านหนองผือ ขนาดกว้าง ๔ เมตร ยาว ๒,๑๐๐ เมตร ปริมาณลูกรังไม่น้อยกว่า ๑,๒๖๐ ลบ.ม., บ้านโนนสวรรค์ ขนาดกว้าง ๔ เมตร ยาว ๑,๒๐๐ เมตร ปริมาณลูกรังไม่น้อยกว่า ๗๒๐ ลบ.ม., บ้านหนองเจริญ ขนาดกว้าง ๔ เมตร ยาว ๑,๐๐๐ เมตร ปริมาณลูกรังไม่น้อยกว่า ๖๐๐ลบ.ม. รวมปริมาณลูกรังพร้อมลัมกองเกลี่ยปรับแต่งไม่น้อยกว่า ๑,๕๐๐ ลบ.ม.	-	๒๕๙,๐๐๐	-	-	-	-	ร้อยละ ๘๐ ผู้สัญจรมีความพึงพอใจ	๑.ประชาชนได้รับความสะดวกในการสัญจร ๒.ประชาชนพึงพอใจ	กองช่าง จข ๖๒
๘	ขยายไหล่ถนนลูกรังสายนาโพธิ์กลาง-ชะขอม ช่วงสะพานร่องพะลอก	เพื่ออำนวยความสะดวกในการสัญจร	ขยายไหล่ถนนลูกรังสายนาโพธิ์กลาง-ชะขอม ช่วงสะพานร่องพะลอก กว้าง ๑ เมตร ยาว ๔,๕๐๐ เมตร หนาเฉลี่ย ๐.๑๕ เมตร หรือมีปริมาณลูกรังไม่น้อยกว่า ๖๗๕ ลบ.ม. พร้อมเกลี่ยปรับแต่ง	๘๖,๐๐๐	-	-	-	-	-	ร้อยละ ๘๐ ผู้สัญจรมีความพึงพอใจ	๑.ประชาชนได้รับความสะดวกในการสัญจร ๒.ประชาชนพึงพอใจ	กองช่าง ขบญ.๖๑ ม.๑
๙	ขยายไหล่ถนน คสล.สายนาโพธิ์กลาง-ปากลา ช่วงหน้าโรงเรียนบ้านนาโพธิ์กลาง	เพื่ออำนวยความสะดวกในการสัญจร	ขยายไหล่ถนน คสล.สายนาโพธิ์กลาง-ปากลา ช่วงหน้าโรงเรียนบ้านนาโพธิ์กลาง กว้างข้างละ ๒ เมตร ความยาวรวม ๑ ข้าง ๙๓ เมตร หนา ๐.๑๕ เมตร หรือมี	๑๐๐,๐๐๐	-	-	-	-	-	ร้อยละ ๘๐ ผู้สัญจรมีความพึงพอใจ	๑.ประชาชนได้รับความสะดวกในการสัญจร ๒.ประชาชนพึงพอใจ	กองช่าง ขบญ.๖๑ ม.๑





































១៤ លិខិត ស្នើសុំ	ឲ្យទេសរដ្ឋមន្ត្រី ស្នើសុំ ស្នើសុំ ស្នើសុំ	ឲ្យទេស រដ្ឋមន្ត្រី ស្នើសុំ ស្នើសុំ	-	-	-	-	០០០'០០១	រដ្ឋបាលប្រឹក្សា រដ្ឋបាលប្រឹក្សា រដ្ឋបាលប្រឹក្សា រដ្ឋបាលប្រឹក្សា	រដ្ឋបាលប្រឹក្សា រដ្ឋបាលប្រឹក្សា	រដ្ឋបាលប្រឹក្សា រដ្ឋបាលប្រឹក្សា	សប
១៤ លិខិត ស្នើសុំ	ឲ្យទេសរដ្ឋមន្ត្រី ស្នើសុំ ស្នើសុំ ស្នើសុំ	ឲ្យទេស រដ្ឋមន្ត្រី ស្នើសុំ ស្នើសុំ	-	-	-	-	០០០'៣១១	រដ្ឋបាលប្រឹក្សា រដ្ឋបាលប្រឹក្សា រដ្ឋបាលប្រឹក្សា រដ្ឋបាលប្រឹក្សា	រដ្ឋបាលប្រឹក្សា រដ្ឋបាលប្រឹក្សា	រដ្ឋបាលប្រឹក្សា រដ្ឋបាលប្រឹក្សា	សប
បទព្រហ្មទណ្ឌ ១៤ លិខិត ស្នើសុំ	ឲ្យទេសរដ្ឋមន្ត្រី ស្នើសុំ ស្នើសុំ ស្នើសុំ	ឲ្យទេស រដ្ឋមន្ត្រី ស្នើសុំ ស្នើសុំ	-	-	-	-	០០០'១០១	រដ្ឋបាលប្រឹក្សា រដ្ឋបាលប្រឹក្សា រដ្ឋបាលប្រឹក្សា រដ្ឋបាលប្រឹក្សា	រដ្ឋបាលប្រឹក្សា រដ្ឋបាលប្រឹក្សា	រដ្ឋបាលប្រឹក្សា រដ្ឋបាលប្រឹក្សា	សប





















































២៥៧ បណ្ណ ថេរ រដ្ឋបាល	កម្មវិធីបណ្ណ - កម្មវិធីបណ្ណ ០០០,០០០,០០០				០០០,០០០,០០០			កម្មវិធីបណ្ណ ០០០,០០០,០០០	កម្មវិធីបណ្ណ ០០០,០០០,០០០	កម្មវិធីបណ្ណ ០០០,០០០,០០០	០៣
២៥៧ បណ្ណ ថេរ រដ្ឋបាល	កម្មវិធីបណ្ណ - កម្មវិធីបណ្ណ ០០០,០០០,០០០				០០០,០០០,០០០			កម្មវិធីបណ្ណ ០០០,០០០,០០០	កម្មវិធីបណ្ណ ០០០,០០០,០០០	កម្មវិធីបណ្ណ ០០០,០០០,០០០	០៣







-	ឆ្នាំ ២០១២ ប្រតិបត្តិ	ឆ្នាំ ២០១២ ប្រតិបត្តិ	០០០'០០០'០៤	០០០'០០០'០៤	០០០'០០០'០៤	០០០'០០០'០៤	០០០'០០០'០៤	ឆ្នាំ ២០១២ ប្រតិបត្តិ	ឆ្នាំ ២០១២ ប្រតិបត្តិ	០៤ ត្រីមាស	២០១២
បណ្តាញ ទូរស័ព្ទ	ស្ថាប័នប្រតិបត្តិការ សេវាបណ្តាញទូរស័ព្ទ កម្ពុជា	ស្ថាប័នប្រតិបត្តិការ សេវាបណ្តាញទូរស័ព្ទ កម្ពុជា		-	០០០'០០០	-	-	ស្ថាប័នប្រតិបត្តិការ សេវាបណ្តាញទូរស័ព្ទ កម្ពុជា ០១ ត្រីមាស ២០១២ ០១ ត្រីមាស ២០១២ ០២ ត្រីមាស ២០១២ ០៣ ត្រីមាស ២០១២ ០៤ ត្រីមាស	ស្ថាប័នប្រតិបត្តិការ សេវាបណ្តាញទូរស័ព្ទ កម្ពុជា	ស្ថាប័នប្រតិបត្តិការ សេវាបណ្តាញទូរស័ព្ទ កម្ពុជា	២០
	ស្ថាប័នប្រតិបត្តិការ សេវាបណ្តាញទូរស័ព្ទ កម្ពុជា							ស្ថាប័នប្រតិបត្តិការ សេវាបណ្តាញទូរស័ព្ទ កម្ពុជា ០១ ត្រីមាស ២០១២ ០២ ត្រីមាស ២០១២ ០៣ ត្រីមាស ២០១២ ០៤ ត្រីមាស			







	០០០,៥២៤	០០០,១៧៣	០០៥,៥៥៤,១	០០៥,១៤៥,៦	០០០,០៥	៧២៩					
ម៉ូលីកុលែន					៥០,០០០	បណ្តាញប្រតិបត្តិការសេវា ២ កម្ពុជា	កម្ពុជា	កម្ពុជា	កម្ពុជា	កម្ពុជា	កម្ពុជា
គេហទំព័រ	-	-	០០៥,១០០	-	-	កម្ពុជា	កម្ពុជា	កម្ពុជា	កម្ពុជា	កម្ពុជា	កម្ពុជា

## ส่วนที่ ๔

### การติดตามและประเมินผล

องค์กรรับผิดชอบในการติดตามและประเมินผล ซึ่งตามระเบียบกระทรวงมหาดไทยว่าด้วยการจัดทำแผนพัฒนาขององค์กรปกครองส่วนท้องถิ่น พ.ศ.๒๕๔๘ และที่แก้ไขเพิ่มเติม กำหนดให้มีคณะกรรมการติดตามและประเมินผลแผนพัฒนาท้องถิ่น ซึ่งคณะกรรมการอาจแต่งตั้งคณะทำงานขึ้นช่วยในการติดตามและการประเมินผลได้ตามความเหมาะสม ซึ่งควรแสดงไว้ในเอกสารแผนพัฒนาเพื่อเป็นแนวทางการดำเนินงานที่ชัดเจนและต่อเนื่อง

การกำหนดวิธีการติดตามและประเมินผล เป็นการแสดงถึงวิธีการติดตามและประเมินผลโครงการ โดยการกำหนดรูปแบบที่จะใช้ในการติดตามและประเมินผลเพื่อตรวจสอบว่าการดำเนินกิจกรรมตามโครงการอยู่ภายใต้ระยะเวลาและงบประมาณที่กำหนดไว้หรือไม่ และผลของการดำเนินโครงการบรรลุวัตถุประสงค์ที่ใดบ้างหรือไม่ ทั้งนี้การติดตามเป็นการตรวจสอบในระหว่างการดำเนินกิจกรรมตามโครงการในขณะที่การประเมินผลเป็นการตรวจสอบผลที่เกิดขึ้นจริง เมื่อดำเนินโครงการแล้วเสร็จเปรียบเทียบกับวัตถุประสงค์ที่ตั้งไว้

การกำหนดช่วงเวลาในการติดตามและประเมินผล คณะกรรมการติดตามและประเมินผลกำหนดช่วงเวลาในการติดตามประเมินผลโครงการ โดยคำนึงถึงความเหมาะสมของแต่ละโครงการ ทั้งนี้ควรกำหนดช่วงเวลาในการติดตามและประเมินผลอย่างน้อยโครงการละครั้ง และประเมินผลโครงการในภาพรวมอย่างน้อยปีละครั้ง แล้วรายงานผลเสนอความเห็น ซึ่งได้จากการติดตามและประเมินผลแผนพัฒนาต่อผู้บริหารท้องถิ่น สภาท้องถิ่น คณะกรรมการพัฒนาท้องถิ่น และประกาศผลการติดตามและประเมินผลแผนพัฒนาให้ประชาชนในท้องถิ่นทราบโดยทั่วกัน โดยมีกรอบและแนวทางในการติดตามและประเมินผลในรอบปีงบประมาณ ให้มีการติดตามประเมินผลการปฏิบัติราชการขององค์การบริหารส่วนตำบลระหว่างเดือนตุลาคมถึงเดือนกันยายน แล้วอาจรายงานผลการติดตามและประเมินผลภายในเดือนตุลาคมให้ใช้แบบติดตามและประเมินผลเป็นรายโครงการ เฉพาะโครงการที่นำแผนพัฒนาท้องถิ่นไปจัดทำงบประมาณในปีงบประมาณนั้น และให้ผู้อำนวยการกองตามแผนงานเป็นผู้รับผิดชอบการติดตามประเมินผลเป็นรายโครงการ โดยขอรับแบบประเมินได้ที่งานวิเคราะห์นโยบายและแผนได้ตั้งแต่วันทำการแรกจนถึงวันที่การสุดท้ายของเดือนกันยายนของทุกปี จากนั้นส่งแบบประเมินให้งานวิเคราะห์นโยบายและแผนเป็นผู้รวบรวมภายในวันทำการสุดท้ายของเดือนกันยายนของปีนั้นๆ โดยใช้แบบสำรวจความพึงพอใจต่อการดำเนินงานขององค์การบริหารส่วนตำบลนาโพธิ์กลางเป็นรายโครงการ และมีแบบประเมินตามที่กำหนด ทั้งนี้หากมีข้อสงสัยเกี่ยวกับการติดตามและประเมินผลแผนพัฒนาให้สอบถามได้ที่งานวิเคราะห์นโยบายและแผนได้โดยตรงในทุกวันและเวลาราชการ

กำหนดเครื่องมือที่ใช้ในการติดตามและประเมินผล

- แบบที่ ๑ แบบช่วยกำกับการจัดทำแผนยุทธศาสตร์ของท้องถิ่นโดยตนเอง
- แบบที่ ๒ แบบติดตามผลการดำเนินงานขององค์กรปกครองส่วนท้องถิ่น
- แบบที่ ๓/๑ แบบประเมินผลการดำเนินงานตามแผนยุทธศาสตร์
- แบบที่ ๓/๒ แบบประเมินความพึงพอใจต่อผลการดำเนินงานขององค์กรปกครองส่วนท้องถิ่นในภาพรวม

ภาพรวม

- แบบที่ ๓/๓ แบบประเมินความพึงพอใจต่อผลการดำเนินงานขององค์กรปกครองส่วนท้องถิ่นในภาพรวม

## ๑. การติดตามและประเมินผลยุทธศาสตร์

### ๑.๑ กรอบและแนวทางในการติดตามและประเมินผล

- ให้คณะกรรมการติดตามและประเมินผลแผนพัฒนาองค์การบริหารส่วนตำบลนาโพธิ์กลางเป็นหน่วยงานดำเนินการร่วมกับงานวิเคราะห์นโยบายและแผน

- ให้ติดตามและประเมินผลตามแนวทางการพิจารณาการติดตามและประเมินผลยุทธศาสตร์เพื่อความสอดคล้องแผนพัฒนาท้องถิ่นตามแบบที่กำหนดในข้อ ๑.๓

- ให้ดำเนินการให้แล้วเสร็จภายในหกสิบวัน นับแต่วันที่ประกาศใช้งบประมาณงบประมาณรายจ่าย

### ๑.๒ ระเบียบ วิธีในการติดตามและประเมินผล

- ให้รายงานประเด็นยุทธศาสตร์

- ให้รายงานผลการประเมิน

- ให้รายงานผลความสำเร็จ

- ให้รายงานปัญหาอุปสรรค

- ให้รายงานผลกระทบ

### ๑.๓ กำหนดเครื่องมือที่ใช้ในการติดตามและประเมินผล (อาจใช้ตามเอกสารที่แนบได้)

- ให้ประเมินข้อมูลสภาพทั่วไปและข้อมูลพื้นฐานขององค์กรปกครองส่วนท้องถิ่น ๒๐ คะแนน

- ให้ประเมินการวิเคราะห์สถานการณ์และศักยภาพ ๒๐ คะแนน

- ให้ประเมินยุทธศาสตร์ ๖๐ คะแนน

## ๒. การติดตามและประเมินผลโครงการ

### ๒.๑ กรอบและแนวทางในการติดตามและประเมินผล

- ให้คณะกรรมการติดตามและประเมินผลแผนพัฒนาองค์การบริหารส่วนตำบลนาโพธิ์กลางเป็นหน่วยงานดำเนินการร่วมกับงานวิเคราะห์นโยบายและแผน

- ให้ติดตามและประเมินผลตามแนวทางการพิจารณาการติดตามและประเมินผลโครงการเพื่อความสอดคล้องแผนพัฒนาท้องถิ่นสี่ปีตามแบบที่กำหนดในข้อ ๒.๓

- ให้ดำเนินการให้แล้วเสร็จภายในหกสิบวัน นับแต่วันที่ประกาศใช้งบประมาณงบประมาณรายจ่าย

### ๒.๒ ระเบียบ วิธีในการติดตามและประเมินผล

- ให้รายงานประเด็นยุทธศาสตร์

- ให้รายงานผลการประเมิน

- ให้รายงานผลความสำเร็จ

- ให้รายงานปัญหาอุปสรรค

- ให้รายงานผลกระทบ

### ๒.๓ กำหนดเครื่องมือที่ใช้ในการติดตามและประเมินผล (อาจใช้ตามเอกสารที่แนบได้)

- ให้ประเมินการสรุปสถานการณ์การพัฒนา ๑๐ คะแนน

- ให้ประเมินผลการนำแผนพัฒนาท้องถิ่นไปปฏิบัติในเชิงปริมาณ ๑๐ คะแนน

- ให้ประเมินผลการนำแผนพัฒนาท้องถิ่นไปปฏิบัติในเชิงคุณภาพ ๑๐ คะแนน

- ให้ประเมินแผนงานและยุทธศาสตร์การพัฒนา ๑๐ คะแนน

- ให้ประเมินโครงการพัฒนา ๖๐ คะแนน

### ๓. สรุปการพัฒนาท้องถิ่น

#### ๓.๑ การวัดผลในเชิงปริมาณและเชิงคุณภาพ

เชิงปริมาณ มีการจัดหาวัสดุ ครุภัณฑ์ ที่ดินและสิ่งก่อสร้าง และค่าใช้จ่ายในปี ๒๕๖๑ ดังนี้

- ครุภัณฑ์ ไม่มีการจัดหาครุภัณฑ์
- ที่ดินและสิ่งก่อสร้าง

ก่อสร้างป้อม อปพร. บ้านทุ่งนาเมือง

ก่อสร้างศาลาอเนกประสงค์บ้านนาโพธิ์กลาง

ก่อสร้างอาคารอเนกประสงค์บ้านหนองผือ

ต่อเติมศาลาอเนกประสงค์ บ้านนาโพธิ์กลาง

ปรับปรุงหลังคา ศพด.ชะซอม บ้านชะซอม

สร้างป้ายชุ่มหมู่บ้านคันท่าเกวียน

ติดตั้งเครื่องกรองน้ำเพื่อชุมชนบ้านหนองเจริญ

ก่อสร้างถนน คสล. สายทางแยกลานตลาดชุมชน บ้านนาโพธิ์ใต้

ก่อสร้างถนน คสล. สายบ้านนายบุญเลิศ เมืองกลาง บ้านนาโพธิ์ใต้

ก่อสร้างถนน คสล. สายสี่แยกกลางบ้าน บ้านนาโพธิ์ใต้

ก่อสร้างถนน คสล. ในหมู่บ้านนาโพธิ์ใต้

ก่อสร้างถนน คสล. ในหมู่บ้านหนองเจริญ

ก่อสร้างถนน คสล. สายทางบ้านนางอำพร บ้านปากลา

ก่อสร้างถนน คสล. สายทางบ้านนายถวิล บ้านปากลา

ก่อสร้างถนน คสล. สายหน้าวัดบุญธิศาราม บ้านนาโพธิ์ใต้

ก่อสร้างถนน คสล. สายหน้าวัดโพธาราม บ้านนาโพธิ์เหนือ

ก่อสร้างถนนดินลูกรังสายภูน้อย-ภูอานนท์ บ้านชะซอม

ก่อสร้างระบบระบายน้ำ ในหมู่บ้านนาโพธิ์ใต้

ก่อสร้างระบบระบายน้ำ บ้านนาโพธิ์เหนือ

ก่อสร้างระบบระบายน้ำ ภายในหมู่บ้านหนองผือ

ก่อสร้างรั้วรอบศาลาอเนกประสงค์ บ้านนาโพธิ์กลาง

ก่อสร้างลาน คสล. ข้างศาลาอยู่ดีมีสุข บ้านทุ่งนาเมือง

ก่อสร้างลานคอนกรีตอเนกประสงค์ บ้านโนนสวรรค์

เกรดเกลี่ยถนนภายในตำบล

ขยายผิวจราจรถนนสายบ้านนาโพธิ์กลาง-ปากลา

ขยายไหล่ถนน คสล. สายนาโพธิ์กลาง-ปากลา ช่วงสี่แยกโรงเรียนบ้านนาโพธิ์กลาง

ขยายไหล่ถนน คสล. สายนาโพธิ์กลาง-ปากลา ช่วงหน้าที่ทำการ อบต.

ขยายไหล่ถนนลูกรังสายนาโพธิ์กลาง-ชะซอม ช่วงสะพานร่องพะลึก

ขุดลอกสระน้ำ

ซ่อมแซมถนนดินลูกรังสายป่าชุมชน บ้านนาโพธิ์เหนือ

ซ่อมแซมถนนดินลูกรังสายอ่างเก็บน้ำร่องจะขวางตอนล่าง บ้านหนองผือ

ซ่อมแซมถนนดินสายแสนเมือง บ้านโนนสวรรค์

ซ่อมแซมถนนลูกรังภายในหมู่บ้านทุ่งนาเมือง สายศาลาอยู่ดีมีสุข



ซ่อมแซมถนนลูกรังภายในหมู่บ้านนาโพธิ์ใต้ สายห้วยทราย-ละพ  
 ซ่อมแซมถนนลูกรังสายนาสันเทพ-ขุบตาหวัด บ้านชะจอม  
 ซ่อมแซมถนนลูกรังสายเวสสันดร  
 ซ่อมสร้างถนน คสล. ในหมู่บ้านนาโพธิ์เหนือ  
 ซ่อมสร้างถนน คสล. ในหมู่บ้านนาโพธิ์เหนือ (ครูอุทธา)  
 ซ่อมสร้างถนน คสล. ในหมู่บ้านปากลา  
 ซ่อมสร้างถนนแอสฟัลติกคอนกรีต บ้านนาโพธิ์เหนือ  
 ปรับถมที่ลานตลาด บ้านนาโพธิ์ใต้  
 ปรับปรุงถนนดินสายแก่งยะพืด บ้านปากลา  
 ปรับปรุงถนนลงหินคลุกโคกสนาม บ้านนาโพธิ์เหนือ  
 ปรับปรุงถนนลงหินคลุกหน้าสนามกีฬาากลาง บ้านนาโพธิ์เหนือ  
 ค่าบำรุงรักษาและปรับปรุงที่ดินและสิ่งก่อสร้าง  
 ปรับปรุงภูมิทัศน์รอบที่ทำการ อบต.  
 ปรับปรุงสนามกีฬาากลาง

เชิงคุณภาพ การติดตามและประเมินผลแผนพัฒนาองค์การบริหารส่วนตำบลนาโพธิ์กลาง ประจำปีงบประมาณ พ.ศ.๒๕๖๑ ครั้งที่ ๒ จากระบบสารสนเทศเพื่อการวางแผนและประเมินผลขององค์กรปกครองส่วนท้องถิ่น พบว่า จำนวนโครงการที่ปรากฏในแผนพัฒนาท้องถิ่นสี่ปี ประจำปี พ.ศ. ๒๕๖๑ มีจำนวน ๓๙๙ โครงการ เป็นเงินทั้งสิ้น ๑๑๕,๙๓๙,๑๙๐ บาท สามารถนำไปปฏิบัติตามแผน จำนวน ๙๖ โครงการ เป็นเงินทั้งสิ้น ๓๔,๖๔๘,๖๐๕ บาท คิดสัดส่วนโครงการที่ดำเนินการได้จริง คิดเป็นร้อยละ ๒๔.๐๖ ของจำนวนโครงการที่บรรจุในแผนพัฒนา ภายใต้งบประมาณที่มีอยู่อย่างจำกัด โดยมีกระบวนการในการวิเคราะห์โครงการ พิจารณาจัดลำดับความสำคัญของโครงการตามความจำเป็นเร่งด่วนและสามารถแก้ไขปัญหา ความต้องการของประชาชนในพื้นที่ ส่งผลต่อการดำเนินโครงการบรรลุตามแผนที่กำหนดขึ้น โดยยุทธศาสตร์ด้านโครงสร้างพื้นฐานและผังเมือง เป็นด้านที่มีการบรรจุไว้ในแผนพัฒนามากที่สุด จำนวน ๓๐๕ โครงการ สามารถนำไปปฏิบัติได้จริง ๕๑ โครงการ คิดเป็นร้อยละ ๑๖.๗๒ ส่วนยุทธศาสตร์ด้านสิ่งแวดล้อมและการจัดระเบียบชุมชน เป็นด้านที่มีการบรรจุไว้ในแผนน้อยที่สุด จำนวน ๕ โครงการ สามารถปฏิบัติได้จริง ๓ โครงการ คิดเป็นร้อยละ ๖๐ สำหรับยุทธศาสตร์ด้านสวัสดิการสังคมและสาธารณสุขชุมชน เป็นยุทธศาสตร์ที่ได้รับงบประมาณสูงที่สุดถึงร้อยละ ๒๘.๕๙ ของงบประมาณที่ได้รับ ส่วนยุทธศาสตร์ด้านการพาณิชย์ การลงทุน พัฒนาฝีมือแรงงาน เกษตรแบบพอเพียง เป็นยุทธศาสตร์ที่ได้รับงบประมาณน้อยที่สุดเพียงร้อยละ ๐.๙๕ ของงบประมาณที่ได้รับ

การประเมินผลความพึงพอใจต่อผลการดำเนินงานในแต่ละยุทธศาสตร์การพัฒนา โดยการสำรวจข้อมูลจากตัวแทนประชาชนตามหมู่บ้านทั้ง ๑๐ หมู่บ้าน รวมถึงประชาชนผู้มารับบริการขององค์การบริหารส่วนตำบลนาโพธิ์กลาง ในภาพรวมประชาชนมีความพึงพอใจต่อผลการดำเนินงานขององค์การบริหารส่วนตำบลส่วนใหญ่อยู่ในระดับพอใจ คิดเป็นร้อยละ ๖๙.๐๑ โดยยุทธศาสตร์ด้านการท่องเที่ยว กีฬา และงานเยาวชน เป็นยุทธศาสตร์ที่ประชาชนมีความพึงพอใจมากที่สุด อยู่ในระดับ ๗.๕๗ รองลงมาคือยุทธศาสตร์ด้านสวัสดิการสังคม และสาธารณสุขชุมชน อยู่ในระดับ ๗.๕๖ โดยมียุทธศาสตร์ด้านการพาณิชย์ การลงทุน พัฒนาฝีมือแรงงาน เกษตรแบบพอเพียง ที่ประชาชนมีความ

พึงพอใจน้อยที่สุด อยู่ในระดับ ๗.๓๙ โดยทฤษฎีศาสตร์การพัฒนา ประชาชนมีความพึงพอใจอยู่ในระดับประสบความสำเร็จปานกลาง

เมื่อพิจารณาตามประเด็นขั้นตอนและกระบวนการพัฒนาในภาพรวมขององค์การบริหารส่วนตำบล ประเด็นมีการเปิดโอกาสให้ประชาชนมีส่วนร่วมในโครงการ/กิจกรรม ประชาชนมีความพึงพอใจมากที่สุด อยู่ในระดับประสบความสำเร็จปานกลาง (๗.๗๑) รองลงมาคือประเด็นมีการประชาสัมพันธ์ให้ประชาชนรับรู้ข้อมูลของโครงการ/กิจกรรม อยู่ในระดับประสบความสำเร็จปานกลาง (๗.๖๓) ส่วนประเด็นการเปิดโอกาสให้ประชาชนตรวจสอบการดำเนินโครงการ/กิจกรรม ประชาชนมีความพึงพอใจน้อยที่สุด อยู่ในระดับประสบความสำเร็จต่ำ (๗.๓๔) ซึ่งทุกประเด็นประชาชนมีความพึงพอใจอยู่ในระดับประสบความสำเร็จปานกลางทั้งสิ้น

#### ๔. ข้อเสนอแนะในการจัดทำแผนพัฒนาท้องถิ่นในอนาคต

##### ๔.๑ ผลกระทบนำไปสู่ออนาคต

๔.๑.๑ ในการจัดทำ ทบทวนแผนพัฒนาท้องถิ่น หากเป็นกรณีเร่งด่วน ควรให้จัดทำ ทบทวนเฉพาะโครงการบริการสาธารณะที่จะต้องจัดทำเป็นงบประมาณก่อนเป็นลำดับแรก เช่น โครงการที่อยู่ในรายจ่ายเกี่ยวกับการปฏิบัติราชการที่ไม่เข้าลักษณะรายจ่ายหมวดอื่นๆ หากไม่เร่งด่วนจึงบรรจุโครงการพัฒนาอื่นที่ต้องประมาณการตามหลักวิชาช่าง หรือตามบัญชีมาตรฐานที่ราชการกำหนดต่อไป

๔.๑.๒ ในการจัดทำ ทบทวน แก้ไข เปลี่ยนแปลง เพิ่มเติมแผนพัฒนาท้องถิ่น ผู้อำนวยการกองควรมีความรับผิดชอบประมาณการโครงการให้แล้วเสร็จหลังจากการประชุมประชาคมท้องถิ่นระดับตำบล จากนั้นจึงส่งโครงการมารวบรวม

๔.๑.๓ ในการแก้ไข เปลี่ยนแปลง เพิ่มเติมแผนพัฒนาท้องถิ่น ผู้อำนวยการกองควรมีความรับผิดชอบประมาณการโครงการให้แล้วเสร็จก่อนที่จะส่งโครงการมารวบรวม

๔.๑.๔ เมื่อได้บรรจุโครงการพัฒนาไว้ในแผนพัฒนาท้องถิ่นแล้ว ผู้อำนวยการกอง เจ้าหน้าที่งบประมาณ ผู้บริหาร ควรให้ความสำคัญกับโครงการที่บรรจุอยู่ในแผนพัฒนาเป็นอันดับแรก หากยังไม่ตอบสนองต่อความต้องการของประชาชนจึงแก้ไข เปลี่ยนแปลง เพิ่มเติม โดยจะต้องให้ผู้อำนวยการกองเป็นผู้เสนอโครงการพร้อมแนบรายละเอียดโครงการที่เกี่ยวข้องด้วย

##### ๔.๒ ข้อสังเกต ข้อเสนอแนะ ผลจากการพัฒนา

๔.๒.๑ ควรดำเนินการให้เป็นไปตามกฎหมาย ระเบียบที่เกี่ยวข้อง เพื่อไม่ให้ส่งผลกระทบต่อการพัฒนาท้องถิ่น

๔.๒.๒ ทุกกองควรรีบดำเนินการโครงการต่างๆ ให้เสร็จสิ้นก่อนปีงบประมาณ ไม่ควรมารอดำเนินการในไตรมาสสุดท้ายของปีงบประมาณ

๔.๒.๓ ในการจัดทำแผนการดำเนินงาน ผู้อำนวยการกองควรกำหนดช่วงของการดำเนินโครงการให้เป็นไปตามความจริง ไม่ควรกำหนดไว้ทั้งปีงบประมาณ เช่น โครงการก่อสร้างถนนคอนกรีตเสริมเหล็ก ซึ่งมีระยะเวลาการดำเนินการตั้งแต่ขออนุมัติโครงการจนถึงตรวจรับงานจ้างไม่เกิน ๖๐ วัน ไม่ควรกำหนดไว้ตั้งแต่เดือนมกราคม-กันยายน

ผนวก ก แนวทางการพิจารณาการติดตามและประเมินผลยุทธศาสตร์เพื่อความสอดคล้อง  
แผนพัฒนาท้องถิ่นขององค์กรปกครองส่วนท้องถิ่น

ประเด็นการพิจารณา	คะแนนเต็ม	คะแนนได้
๑. ข้อมูลสภาพทั่วไปและข้อมูลพื้นฐานขององค์กรปกครองส่วนท้องถิ่น	๒๐	
๒. การวิเคราะห์สภาพการณ์และศักยภาพ	๒๐	
๓. ยุทธศาสตร์ ประกอบด้วย	๖๐	
๓.๑ ยุทธศาสตร์ขององค์กรปกครองส่วนท้องถิ่น	(๑๐)	
๓.๒ ยุทธศาสตร์ขององค์กรปกครองส่วนท้องถิ่นในเขตจังหวัด	(๑๐)	
๓.๓ ยุทธศาสตร์จังหวัด	(๑๐)	
๓.๔ วิสัยทัศน์	(๕)	
๓.๕ กลยุทธ์	(๕)	
๓.๖ เป้าประสงค์ของแต่ละประเด็นกลยุทธ์	(๕)	
๓.๗ จุดยืนทางยุทธศาสตร์	(๕)	
๓.๘ แผนงาน	(๕)	
๓.๙ ความเชื่อมโยงของยุทธศาสตร์ในภาพรวม	(๕)	
รวม	๑๐๐	

ผนวก ข แนวทางการพิจารณาการติดตามและประเมินผลโครงการเพื่อความสอดคล้อง  
แผนพัฒนาท้องถิ่นขององค์กรปกครองส่วนท้องถิ่น

ประเด็นการพิจารณา	คะแนนเต็ม	คะแนนได้
๑. การสรุปสถานการณ์พัฒนา	๑๐	
๒. การประเมินผลการนำแผนพัฒนาท้องถิ่นไปปฏิบัติในเชิงปริมาณ	๑๐	
๓. การประเมินผลการนำแผนพัฒนาท้องถิ่นไปปฏิบัติในเชิงคุณภาพ	๑๐	
๔. แผนงานและยุทธศาสตร์การพัฒนา	๑๐	
๕. โครงการพัฒนา ประกอบด้วย	๖๐	
๕.๑ ความชัดเจนของชื่อโครงการ	(๕)	
๕.๒ กำหนดวัตถุประสงค์สอดคล้องกับโครงการ	(๕)	
๕.๓ เป้าหมาย (ผลผลิตของโครงการ) มีความชัดเจนนำไปสู่การตั้งงบประมาณได้ถูกต้อง	(๕)	
๕.๔ โครงการมีความสอดคล้องกับแผนยุทธศาสตร์ชาติ ๒๐ ปี	(๕)	
๕.๕ เป้าหมาย (ผลผลิตของโครงการ) มีความสอดคล้องกับแผนพัฒนาเศรษฐกิจและสังคมแห่งชาติ	(๕)	
๕.๖ โครงการมีความสอดคล้องกับ Thailand ๔.๐	(๕)	
๕.๗ โครงการสอดคล้องกับยุทธศาสตร์จังหวัด	(๕)	
๕.๘ โครงการแก้ไขปัญหาความยากจนหรือการเสริมสร้างให้ประเทศมั่นคง มั่งคั่ง ยั่งยืน ภายใต้หลักประชารัฐ	(๕)	
๕.๙ งบประมาณ มีความสอดคล้องกับเป้าหมาย (ผลผลิตโครงการ)	(๕)	
๕.๑๐ มีการประมาณราคาถูกต้องตามหลักวิธีการงบประมาณ	(๕)	
๕.๑๑ มีการกำหนดตัวชี้วัด (KPI) สอดคล้องกับวัตถุประสงค์และผลที่คาดว่าจะได้รับ	(๕)	
๕.๑๒ ผลคาดว่าจะได้รับ สอดคล้องกับวัตถุประสงค์	(๕)	
รวม	๑๐๐	

ผนวก ค คณะกรรมการพัฒนาองค์การบริหารส่วนตำบลนาโพธิ์กลาง

คำสั่งองค์การบริหารส่วนตำบลนาโพธิ์กลาง

ที่ ๘๗๕ / ๒๕๖๐

เรื่อง แต่งตั้งคณะกรรมการพัฒนาองค์การบริหารส่วนตำบลนาโพธิ์กลาง

\*\*\*\*\*

เพื่อปฏิบัติให้เป็นไปตามระเบียบกระทรวงมหาดไทย ว่าด้วยการจัดทำแผนพัฒนาขององค์กรปกครองส่วนท้องถิ่น พ.ศ.๒๕๔๘ ข้อ ๘ จึงแต่งตั้งคณะกรรมการพัฒนาองค์การบริหารส่วนตำบลนาโพธิ์กลาง ประกอบด้วย

- |     |   |               |
|-----|---|---------------|
| ๑.  | นายภิญโญ บุญยงค์<br>นายกองค์การบริหารส่วนตำบลนาโพธิ์กลาง                    | ประธานกรรมการ |
| ๒.  | นายภานุพงศ์ นาวิเศษ<br>รองนายกองค์การบริหารส่วนตำบลนาโพธิ์กลาง              | กรรมการ       |
| ๓.  | นายสัญญา ปัญญาสู<br>รองนายกองค์การบริหารส่วนตำบลนาโพธิ์กลาง                 | กรรมการ       |
| ๔.  | นายคำพันธ์ ทองนาค<br>สมาชิกสภาองค์การบริหารส่วนตำบล บ้านหนองผือ หมู่ ๔      | กรรมการ       |
| ๕.  | นายสุดใจ ศรีตร<br>สมาชิกสภาองค์การบริหารส่วนตำบล บ้านหนองผือ หมู่ ๔         | กรรมการ       |
| ๖.  | นายบุญอัฐิ สมชาติ<br>สมาชิกสภาองค์การบริหารส่วนตำบล บ้านทุ่งนาเมือง หมู่ ๖  | กรรมการ       |
| ๗.  | นายคำหล้า พิมพ์วงศ์<br>ผู้ทรงคุณวุฒิ กำนันตำบลนาโพธิ์กลาง                   | กรรมการ       |
| ๘.  | นายสถิ ดวงแสง<br>ผู้ทรงคุณวุฒิ ประธาน อสม.ตำบลนาโพธิ์กลาง                   | กรรมการ       |
| ๙.  | นางวนิดา โสภาสาย<br>ผู้ทรงคุณวุฒิ ประธานกองทุนพัฒนาบทบาทสตรีตำบลนาโพธิ์กลาง | กรรมการ       |
| ๑๐. | นายบุตร จารัตน์<br>ผู้แทนภาคราชการ ผู้อำนวยการโรงเรียนบ้านนาโพธิ์กลาง       | กรรมการ       |
| ๑๑. | นางดวงใจ พูลงาม<br>ผู้แทนภาคราชการ ผู้อำนวยการ รพ.สต.นาโพธิ์ใต้             | กรรมการ       |
| ๑๒. | ร้อยตำรวจโทเสถียร บัวดก<br>ผู้แทนภาคราชการ ผบ.หมวด ตชด.๒๒๖๓ บ้านทุ่งนาเมือง | กรรมการ       |
| ๑๓. | นายไสว ทาบุตรดา<br>ผู้แทนประชาคมท้องถิ่น บ้านทุ่งนาเมือง                    | กรรมการ       |
| ๑๔. | นางพวงพยอม คำมั่น<br>ผู้แทนประชาคมท้องถิ่น บ้านนาโพธิ์กลาง หมู่ ๑           | กรรมการ       |
| ๑๕. | นายบัวสอน ภูขำ<br>ผู้แทนประชาคมท้องถิ่น บ้านชะยอม หมู่ ๗                    | กรรมการ       |
| ๑๖. | นายจ้านงค์ โยธารักษ์<br>ผู้แทนประชาคมท้องถิ่น บ้านนาโพธิ์กลาง หมู่ ๑        | กรรมการ       |
| ๑๗. | นายทรงกรด กองคำ<br>ผู้แทนประชาคมท้องถิ่น บ้านโนนสวรรค์ หมู่ ๙               | กรรมการ       |
| ๑๘. | นางแดงอ่อน คงทน<br>ผู้แทนประชาคมท้องถิ่น บ้านคันท่าเกวียน หมู่ ๓            | กรรมการ       |

๑๙. นายประเวศ หอมชื่น กรรมการและเลขานุการ  
ปลัดองค์การบริหารส่วนตำบลนาโพธิ์กลาง
๒๐. นายจรงค์ศักดิ์ รักศรี ผู้ช่วยเลขานุการ  
รักษาการแทนหัวหน้าสำนักปลัด

ให้คณะกรรมการพัฒนาองค์การบริหารส่วนตำบลนาโพธิ์กลาง มีอำนาจหน้าที่ ดังนี้

(๑) กำหนดแนวทางการพัฒนาท้องถิ่น โดยพิจารณาจาก

(๑.๑) อำนาจหน้าที่ขององค์กรปกครองส่วนท้องถิ่น โดยเฉพาะอำนาจหน้าที่ที่มีผลกระทบต่อประโยชน์สุขของประชาชน เช่น การป้องกันและบรรเทาสาธารณภัย การผังเมือง

(๑.๒) ภารกิจถ่ายโอนตามกฎหมายกำหนดแผนและขั้นตอนการกระจายอำนาจ

(๑.๓) ยุทธศาสตร์การพัฒนาประเทศ กลุ่มจังหวัด และจังหวัด โดยให้เน้นดำเนินการในยุทธศาสตร์ที่สำคัญ และมีผลต่อประชาชนโดยตรง เช่น การแก้ไขปัญหาความยากจน การป้องกันและแก้ไขปัญหายาเสพติด

(๑.๔) กรอบนโยบาย ทิศทาง แนวทางการพัฒนาขององค์กรปกครองส่วนท้องถิ่นในเขตจังหวัด

(๑.๕) นโยบายของผู้บริหารท้องถิ่นที่แถลงต่อสภาท้องถิ่น

(๑.๖) แผนชุมชน

ในการนำประเด็นดังกล่าวข้างต้นมาจัดทำแผนพัฒนา ให้คำนึงถึงสถานะทางการคลังขององค์การบริหารส่วนตำบล และความจำเป็นเร่งด่วนที่ต้องดำเนินการมาประกอบการพิจารณาด้วย

(๒) ร่วมจัดทำร่างแผนพัฒนา เสนอแนะแนวทางการพัฒนา และการแก้ไขปัญหาเกี่ยวกับการจัดทำร่างแผนพัฒนา

ในการจัดทำร่างแผนพัฒนาให้นำปัญหาความต้องการจากแผนชุมชนที่เกินศักยภาพของชุมชนที่จะดำเนินการเองได้มาพิจารณาบรรจุไว้ในแผนพัฒนา แต่หากเกินศักยภาพของ องค์การบริหารส่วนตำบลให้เสนอปัญหา ความต้องการไปยังองค์การบริหารส่วนจังหวัดเพื่อพิจารณาบรรจุไว้ในแผนพัฒนาขององค์การบริหารส่วนจังหวัดตามอำนาจหน้าที่

(๓) พิจารณาร่างแผนพัฒนาและร่างแผนการดำเนินงาน

(๔) ให้ความเห็นชอบร่างข้อกำหนดขอบข่ายและรายละเอียดการดำเนินงานแล้วเสนอนายกองค์การบริหารส่วนตำบล

(๕) พิจารณาให้ข้อคิดเห็นเกี่ยวกับการติดตามและประเมินผลแผนพัฒนา

(๖) แต่งตั้งที่ปรึกษา คณะอนุกรรมการหรือคณะทำงานอื่นเพื่อช่วยปฏิบัติงานตามที่เห็นสมควร

(๗) ประสานกับประชาคมหมู่บ้านในการรวบรวม วิเคราะห์ปัญหา ความต้องการของประชาชนในตำบลนาโพธิ์กลาง และจัดทำเป็นโครงการหรือกิจกรรม เพื่อประกอบในการจัดทำแผนพัฒนาองค์การบริหารส่วนตำบลนาโพธิ์กลางด้วย

ทั้งนี้ ตั้งแต่ ๑ กรกฎาคม ๒๕๖๐ เป็นต้นไป

สั่ง ณ วันที่ ๑๔ มิถุนายน พ.ศ.๒๕๖๐



(นายภิญโญ บุญยงค์)

นายกองค์การบริหารส่วนตำบลนาโพธิ์กลาง

ผนวก ง คณะกรรมการสนับสนุนการจัดทำแผนพัฒนาองค์การบริหารส่วนตำบลนาโพธิ์กลาง  
คำสั่งองค์การบริหารส่วนตำบลนาโพธิ์กลาง

ที่ ๘๗๖ / ๒๕๖๐

เรื่อง แต่งตั้งคณะกรรมการสนับสนุนการจัดทำแผนพัฒนาองค์การบริหารส่วนตำบลนาโพธิ์กลาง

\*\*\*\*\*

เพื่อปฏิบัติให้เป็นไปตามระเบียบกระทรวงมหาดไทย ว่าด้วยการจัดทำแผนพัฒนาขององค์กรปกครองส่วนท้องถิ่น พ.ศ.๒๕๔๘ ข้อ ๙ จึงแต่งตั้งคณะกรรมการสนับสนุนการจัดทำแผนพัฒนาองค์การบริหารส่วนตำบลนาโพธิ์กลาง ประกอบด้วย

- |    |  |                     |
|----|--|---------------------|
| ๑. | นายประเวส หอมชื่น<br>ปลัดองค์การบริหารส่วนตำบลนาโพธิ์กลาง        | ประธานกรรมการ       |
| ๒. | นางสาวปิยมาศ แถมวงศ์<br>ผู้อำนวยการกองการศึกษา                   | กรรมการ             |
| ๓. | นายไพรวรรณ ทองผาย<br>ผู้แทนประชาคมท้องถิ่น บ้านชะจอม หมู่ ๗      | กรรมการ             |
| ๔. | นางประไพ ภูทอง<br>ผู้แทนประชาคมท้องถิ่น บ้านนาโพธิ์กลาง หมู่ ๑   | กรรมการ             |
| ๕. | นางหนูจร พุดซ้อน<br>ผู้แทนประชาคมท้องถิ่น บ้านทุ่งนาเมือง หมู่ ๖ | กรรมการ             |
| ๖. | นายจรงค์ศักดิ์ รักศรี<br>รักษาราชการแทนหัวหน้าสำนักปลัด          | กรรมการและเลขานุการ |
| ๗. | สิบเอกสุวิทย์ รอดจากเชิญ<br>นักวิเคราะห์นโยบายและแผนชำนาญการ     | ผู้ช่วยเลขานุการ    |

ให้คณะกรรมการสนับสนุนการจัดทำแผนพัฒนาองค์การบริหารส่วนตำบลนาโพธิ์กลาง มีอำนาจหน้าที่ จัดทำร่างแผนพัฒนาให้สอดคล้องกับแนวทางการพัฒนาที่คณะกรรมการพัฒนาองค์การบริหารส่วนตำบลนาโพธิ์กลางกำหนด จัดทำร่างแผนการดำเนินงานและจัดทำร่างข้อกำหนดขอบข่ายและรายละเอียดของงานที่จะมอบหมายให้หน่วยงานหรือบุคคลภายนอกดำเนินการ เพื่อเสนอคณะกรรมการพัฒนาองค์การบริหารส่วนตำบลนาโพธิ์กลาง

ทั้งนี้ ตั้งแต่ ๑ กรกฎาคม ๒๕๖๐ เป็นต้นไป

สั่ง ณ วันที่ ๑๔ มิถุนายน พ.ศ.๒๕๖๐



(นายภิญโญ บุญยงค์)

นายกองค์การบริหารส่วนตำบลนาโพธิ์กลาง

ผู้มีส่วนเกี่ยวข้องกับการจัดทำแผนพัฒนาท้องถิ่น (พ.ศ.๒๕๖๑-๒๕๖๔)  
องค์การบริหารส่วนตำบลนาโพธิ์กลาง

ที่ปรึกษา

- |                        |   |
|------------------------|---|
| ๑) นายภิญโญ บุญยงค์    | นายกองค์การบริหารส่วนตำบลนาโพธิ์กลาง          |
| ๒) นายภานุพงศ์ นาวิเศษ | รองนายกองค์การบริหารส่วนตำบลนาโพธิ์กลาง       |
| ๓) นายสัญญา ปัญญาสู    | รองนายกองค์การบริหารส่วนตำบลนาโพธิ์กลาง       |
| ๔) นายทองสุข สายงาม    | เลขานุการนายกองค์การบริหารส่วนตำบลนาโพธิ์กลาง |
| ๕) นายประเวส หอมชื่น   | ปลัดองค์การบริหารส่วนตำบลนาโพธิ์กลาง          |

คณะผู้จัดทำ

- |                                 |                                  |
|---------------------------------|----------------------------------|
| ๑) สิบเอกสุวัฒน์ชัย รอดจากเชื้อ | นักวิเคราะห์นโยบายและแผนชำนาญการ |
| ๒) นางกรรณิกา สุดใจ             | ผู้ช่วยนักวิเคราะห์นโยบายและแผน  |

ผู้พิมพ์/เรียบเรียง

- |                                 |                                  |
|---------------------------------|----------------------------------|
| ๑) สิบเอกสุวัฒน์ชัย รอดจากเชื้อ | นักวิเคราะห์นโยบายและแผนชำนาญการ |
|---------------------------------|----------------------------------|



## ยุทธศาสตร์และกลยุทธ์

- ๑) ด้านการศึกษา ศาสนา และวัฒนธรรมประเพณี
  - ๑) ส่งเสริมการศึกษา
  - ๒) ส่งเสริมการศาสนา และวัฒนธรรมประเพณี
- ๒) ด้านสวัสดิการสังคม และสาธารณสุขชุมชน
  - ๓) ส่งเสริมสวัสดิการสังคม
  - ๔) ส่งเสริมการสาธารณสุข
- ๓) ด้านสิ่งแวดล้อม และการจัดระเบียบชุมชน
  - ๕) ส่งเสริมสิ่งแวดล้อม
  - ๖) ส่งเสริมการจัดระเบียบชุมชน
  - ๗) ส่งเสริมการป้องกันและบรรเทาสาธารณภัย
- ๔) ด้านโครงสร้างพื้นฐาน และผังเมือง
  - ๘) ส่งเสริมการจัดทำโครงสร้างพื้นฐาน
  - ๙) ส่งเสริมการผังเมือง
- ๕) ด้านการท่องเที่ยว กีฬา และงานเยาวชน
  - ๑๐) ส่งเสริมการท่องเที่ยว
  - ๑๑) ส่งเสริมการกีฬา
  - ๑๒) ส่งเสริมการงานเยาวชน
- ๖) ด้านการพาณิชย์ การลงทุน พัฒนาฝีมือแรงงาน เกษตรแบบพอเพียง
  - ๑๓) ส่งเสริมการพาณิชย์ การลงทุน
  - ๑๔) ส่งเสริมกลุ่มอาชีพและการพัฒนาฝีมือแรงงาน
  - ๑๕) ส่งเสริมการเกษตรแบบพอเพียงตามทฤษฎีใหม่
- ๗) ด้านงานอำนวยการ งานบริหารและพัฒนาองค์กร ประสานงานและบูรณาการ
  - ๑๖) ส่งเสริมการบริหารกิจการบ้านเมืองที่ดี
  - ๑๗) ส่งเสริมจัดระเบียบโครงสร้าง การบริหารจัดการภายในองค์กร
  - ๑๘) ส่งเสริมการพัฒนาตำบลร่วมกับหน่วยงานที่เกี่ยวข้อง